



รายงานการประเมินตนเอง
(Self – Assessment Report : SAR)
ประจำปีการศึกษา ๒๕๖๑
(๑ มิถุนายน ๒๕๖๑ – ๓๑ พฤษภาคม ๒๕๖๒)



ระดับคณะ : คณะบริหารธุรกิจ
มหาวิทยาลัยเทคโนโลยีราชมงคลศรีวิชัย

คำนำ

คณะบริหารธุรกิจ มหาวิทยาลัยเทคโนโลยีราชมงคลศรีวิชัยได้จัดทำรายงานการประเมินตนเอง (Self Assessment Report : SAR) ประจำปีการศึกษา ๒๕๖๑ ฉบับนี้ขึ้น สอดคล้องตามกฎกระทรวงศึกษาธิการ ว่าด้วยการประกันคุณภาพการศึกษา พ.ศ. ๒๕๖๑ ประกาศกระทรวงศึกษาธิการ เรื่อง มาตรฐานอุดมศึกษา พ.ศ. ๒๕๖๑ มาตรฐานและตัวบ่งชี้คุณภาพของสำนักงานคณะกรรมการการอุดมศึกษา (สกอ.) และตัวบ่งชี้ตามแผนยุทธศาสตร์การพัฒนามหาวิทยาลัยเทคโนโลยีราชมงคลศรีวิชัย ซึ่งรายงานฉบับนี้ ประกอบด้วย บทสรุปผู้บริหาร ข้อมูลทั่วไปของหน่วยงาน การประเมินตนเองตามองค์ประกอบ การสรุปผลการประเมินตนเองตามองค์ประกอบ แนวทางการแก้ไข/ปรับปรุงและพัฒนาตามผลการประเมินตนเองและข้อมูลเพิ่มเติมอื่น ๆ

รายงานการประเมินตนเองฉบับนี้จัดทำขึ้นเป็นรายงานผลการดำเนินงานตามระบบและกลไกการประกันคุณภาพภายในของคณะบริหารธุรกิจ มหาวิทยาลัยเทคโนโลยีราชมงคลศรีวิชัย เพื่อเสนอต่อมหาวิทยาลัยและสาธารณชน โดยมีระยะเวลาในการดำเนินงานตั้งแต่วันที่ ๑ มิถุนายน ๒๕๖๑ ถึงวันที่ ๓๑ พฤษภาคม ๒๕๖๒ หากท่านผู้อ่านรายงานฉบับนี้มีข้อเสนอแนะเพื่อการพัฒนาและปรับปรุงคณะบริหารธุรกิจมหาวิทยาลัยเทคโนโลยีราชมงคลศรีวิชัย ให้ได้มาตรฐานและมีการพัฒนาคุณภาพอย่างต่อเนื่องต่อไป



ผู้ช่วยศาสตราจารย์ชยันต์ ปัญญาวุฒิสอ
คณบดีคณะบริหารธุรกิจ



สารบัญ

หน้า

คำนำ

บทสรุปผู้บริหาร

บทที่ ๑ ส่วนนำ

- ๑.๑ ชื่อหน่วยงาน ที่ตั้ง และประวัติความเป็นมาโดยย่อ ๑
- ๑.๒ ปรัชญา ปณิธาน เป้าหมายและวัตถุประสงค์ ๓
- ๑.๓ โครงสร้างองค์กร และโครงสร้างการบริหาร ๔
- ๑.๔ รายชื่อผู้บริหาร กรรมการบริหาร ชุดปัจจุบัน ๕
- ๑.๕ หลักสูตรและสาขาวิชาที่เปิดสอน ๖
- ๑.๖ จำนวนนักศึกษา ๗
- ๑.๗ จำนวนอาจารย์และบุคลากร ๗
- ๑.๘ ข้อมูลพื้นฐานโดยย่อเกี่ยวกับงบประมาณ และอาคารสถานที่ ๗
- ๑.๙ อัตลักษณ์ เอกลักษณ์ หรือวัฒนธรรมของคณะ ๘
- ๑.๑๐ ผลการปรับปรุงตามข้อเสนอแนะของผลการประเมินปีที่ผ่านมา ๑๐

บทที่ ๒ ผลการดำเนินงาน

องค์ประกอบที่ ๑ การผลิตบัณฑิต

- ตัวบ่งชี้ ๑.๑ ผลการบริหารจัดการหลักสูตรโดยรวม ๑๒
- ตัวบ่งชี้ ๑.๒ อาจารย์ประจำคณะที่มีคุณวุฒิปริญญาเอก ๑๖
- ตัวบ่งชี้ ๑.๓ อาจารย์ประจำคณะที่ดำรงตำแหน่งทางวิชาการ ๑๘
- ตัวบ่งชี้ ๑.๔ จำนวนนักศึกษาเต็มเวลาเทียบเท่าต่อจำนวนอาจารย์ประจำ ๒๐
- ตัวบ่งชี้ ๑.๕ การบริการนักศึกษาระดับปริญญาตรี ๒๓
- ตัวบ่งชี้ ๑.๖ กิจกรรมนักศึกษาระดับปริญญาตรี ๓๒

องค์ประกอบที่ ๒ การวิจัย

- ตัวบ่งชี้ ๒.๑ ระบบและกลไกการบริหารและพัฒนางานวิจัยหรืองานสร้างสรรค์ ๓๗
- ตัวบ่งชี้ ๒.๒ เงินสนับสนุนงานวิจัยและงานสร้างสรรค์ ๔๖
- ตัวบ่งชี้ ๒.๓ ผลงานวิชาการของอาจารย์ประจำและนักวิจัย ๔๙

องค์ประกอบที่ ๓ การบริการวิชาการ

องค์ประกอบที่ ๔ การทำนุบำรุงศิลปและวัฒนธรรม

องค์ประกอบที่ ๕ การบริหารจัดการ

- ตัวบ่งชี้ ๕.๑ การบริหารของคณะเพื่อการกำกับ ติดตามผลลัพธ์ตามพันธกิจ
กลุ่มสถาบันและเอกลักษณ์ของคณะ ๖๙
- ตัวบ่งชี้ ๕.๒ ระบบการประกันคุณภาพหลักสูตร ๘๖

บทที่ ๓ การสรุปผลการประกันคุณภาพการศึกษาภายใน

- ๓.๑ วิเคราะห์ผลการประเมินตนเอง ระดับคณะ ปีการศึกษา ๒๕๖๐ ๙๔
- ๓.๒ การวิเคราะห์จุดเด่นและจุดที่ควรพัฒนา ๙๖

ภาคผนวก : รายการข้อมูลพื้นฐาน Common Data Set

๙๗

บทสรุปผู้บริหาร

ข้อมูลพื้นฐาน

คณะบดีคณะบริหารธุรกิจคนปัจจุบัน คือ ผู้ช่วยศาสตราจารย์ชยันนท์ ปัญญาวุฒิสัย ซึ่งคณะบริหารธุรกิจ เปิดการเรียนการสอนระดับปริญญาโทและปริญญาตรี รวมทั้งหมด ๖ หลักสูตร ดังนี้

ระดับปริญญาโท

๑. หลักสูตรบริหารธุรกิจมหาบัณฑิต สาขาวิชาการจัดการธุรกิจขนาดกลางและขนาดย่อม

ระดับปริญญาตรี

๑. หลักสูตรบัญชีบัณฑิต สาขาวิชาการบัญชี
๒. หลักสูตรบริหารธุรกิจบัณฑิต สาขาวิชาการตลาด
๓. หลักสูตรบริหารธุรกิจบัณฑิต สาขาวิชาระบบสารสนเทศทางธุรกิจ
๔. หลักสูตรบริหารธุรกิจบัณฑิต สาขาวิชาการจัดการ
๕. หลักสูตรบริหารธุรกิจบัณฑิต สาขาวิชาการเงิน

มีจำนวนอาจารย์ทั้งสิ้น ๕๗ คน และมีอาจารย์ลาศึกษาต่อ ๔ คน มีจำนวนนักศึกษาทั้งสิ้น ๒,๙๘๓ คน มีจำนวนนักศึกษาแรกเข้า ๑,๒๑๗ คน และมีบัณฑิตที่สำเร็จการศึกษา ๙๕๗ คน โดยมีรายละเอียดดังนี้

จำนวนนักศึกษาที่สำเร็จการศึกษา ปีการศึกษา ๒๕๖๐			จำนวนนักศึกษาใหม่ ปีการศึกษา ๒๕๖๑			จำนวนนักศึกษาทั้งหมด ปีการศึกษา ๒๕๖๑		
ปริญญาตรี	ปริญญาโท	รวม	ปริญญาตรี	ปริญญาโท	รวม	ปริญญาตรี	ปริญญาโท	รวม
๙๔๔	๑๓	๙๕๗	๑,๒๑๑	๘	๑,๒๑๗	๒,๙๕๘	๒๕	๒,๙๘๓

สรุปผลการประเมินตามองค์ประกอบคุณภาพ

คณะบริหารธุรกิจ มีการดำเนินงานประกันคุณภาพการศึกษาตามระบบการประกันคุณภาพการศึกษา โดยได้มีการดำเนินงานระหว่างวันที่ ๑ มิถุนายน ๒๕๖๑ ถึงวันที่ ๓๑ พฤษภาคม ๒๕๖๒ การประเมินระดับคณะ มีการประเมินองค์ประกอบจำนวน ๕ องค์ประกอบ คือ

- องค์ประกอบที่ ๑ การผลิตบัณฑิต
- องค์ประกอบที่ ๒ การวิจัย
- องค์ประกอบที่ ๓ การบริการวิชาการ
- องค์ประกอบที่ ๔ การทำนุบำรุงศิลปและวัฒนธรรม
- องค์ประกอบที่ ๕ การบริหารจัดการ

ผลการประเมินในภาพรวมทั้ง ๕ องค์ประกอบ พบว่า คณะบริหารธุรกิจ ได้คะแนนเฉลี่ยที่ ๓.๗๕ อยู่ในระดับดี

- โดยด้านปัจจัยนำเข้า (Input) มีค่าคะแนนเฉลี่ยที่ ๒.๘๖ อยู่ในระดับต้องปรับปรุง
ด้านกระบวนการ (Process) มีค่าคะแนนเฉลี่ยที่ ๔.๕๗ อยู่ในระดับคุณภาพดีมาก
ด้านผลผลิต (Output) มีค่าคะแนนเฉลี่ยที่ ๓.๔๘ อยู่ในระดับพอใช้

โดยมีค่าคะแนนในแต่ละองค์ประกอบ ดังนี้

องค์ประกอบที่ ๑ : การผลิตบัณฑิต ผลการประเมิน ๒.๘๖ ระดับพอใช้

ผลการประเมินองค์ประกอบที่ ๑ มีจำนวนตัวบ่งชี้จำนวน ๖ ตัว ได้คะแนนเฉลี่ยที่ ๒.๘๖ อยู่ในระดับพอใช้ พิจารณาแยกรายตัวบ่งชี้ พบว่า

ตัวบ่งชี้ ๑.๑ ผลการบริหารจัดการหลักสูตรโดยรวม ได้คะแนนเฉลี่ย ๓.๓๔ อยู่ในระดับพอใช้

ตัวบ่งชี้ ๑.๒ อาจารย์ประจำคณะที่มีคุณวุฒิปริญญาเอก ได้คะแนนที่ ๑.๗๕ อยู่ในระดับต้องปรับปรุง
เร่งด่วน

ตัวบ่งชี้ ๑.๓ อาจารย์ประจำคณะที่ดำรงตำแหน่งทางวิชาการ ได้คะแนนที่ ๓.๐๗ อยู่ในระดับพอใช้

ตัวบ่งชี้ ๑.๔ จำนวนนักศึกษาเต็มเวลาเทียบเท่าต่อจำนวนอาจารย์ประจำ ได้คะแนนที่ ๐.๐๐
อยู่ในระดับต้องปรับปรุงเร่งด่วน

ตัวบ่งชี้ ๑.๕ การบริการนักศึกษาระดับปริญญาตรี ได้คะแนนที่ ๕.๐๐ อยู่ในระดับดีมาก

ตัวบ่งชี้ ๑.๖ กิจกรรมนักศึกษาระดับปริญญาตรี ได้คะแนนที่ ๔.๐๐ อยู่ในระดับดี

องค์ประกอบที่ ๒ : การวิจัย ผลการประเมิน ๔.๕๔ ระดับดีมาก

ผลการประเมินองค์ประกอบที่ ๒ มีจำนวนตัวบ่งชี้จำนวน ๓ ตัว ได้คะแนนเฉลี่ยที่ ๔.๔๕ อยู่ในระดับดีมาก พิจารณาแยกรายตัวบ่งชี้ พบว่า

ตัวบ่งชี้ ๒.๑ ระบบและกลไกการบริหารและพัฒนางานวิจัยหรืองานสร้างสรรค์ ได้คะแนนที่ ๕.๐๐
อยู่ในระดับดีมาก

ตัวบ่งชี้ ๒.๒ เงินสนับสนุนงานวิจัยและงานสร้างสรรค์ ได้คะแนนที่ ๕.๐๐ อยู่ในระดับดีมาก

ตัวบ่งชี้ ๒.๓ ผลงานวิชาการของอาจารย์ประจำและนักวิจัย ได้คะแนนที่ ๓.๖๑ อยู่ในระดับดี

องค์ประกอบที่ ๓ : การบริการวิชาการ ผลการประเมิน ๔.๐๐ ระดับดี

ผลการประเมินองค์ประกอบที่ ๓ มีจำนวนตัวบ่งชี้จำนวน ๑ ตัว คือ ตัวบ่งชี้ ๓.๑ การบริการวิชาการ
แก่สังคม ผลการประเมินได้คะแนน ๔.๐๐ อยู่ในระดับดี

องค์ประกอบที่ ๔ : การทำนุบำรุงศิลปะและวัฒนธรรม ผลการประเมิน ๔.๐๐ ระดับดี

ผลการประเมินองค์ประกอบที่ ๔ มีจำนวนตัวบ่งชี้จำนวน ๑ ตัว คือ ตัวบ่งชี้ ๔.๑ ระบบและกลไก
การทำนุบำรุงศิลปะและวัฒนธรรม ผลการประเมินได้คะแนน ๔.๐๐ อยู่ในระดับดี

องค์ประกอบที่ ๕ : การบริหารจัดการผลการประเมิน ๕.๐๐ ระดับดีมาก

ผลการประเมินองค์ประกอบที่ ๕ มีจำนวนตัวบ่งชี้จำนวน ๒ ตัว ได้คะแนนเฉลี่ยที่ ๕.๐๐ อยู่ในระดับ
ดีมาก พิจารณาแยกรายตัวบ่งชี้ พบว่า

ตัวบ่งชี้ ๕.๑ การบริหารของคณะเพื่อการกำกับ ติดตาม ผลลัพธ์ตามพันธกิจ กลุ่มสถาบันและ
เอกลักษณ์ของคณะ ผลการประเมินได้คะแนน ๕.๐๐ อยู่ในระดับดีมาก

ตัวบ่งชี้ ๕.๒ ระบบการประกันคุณภาพหลักสูตร ได้คะแนนที่ ๕.๐๐ อยู่ในระดับดีมาก

สรุปจุดแข็ง จุดที่ควรพัฒนา และแนวทางพัฒนา
จากผลการประเมินคุณภาพในเชิงวิเคราะห์ตามองค์ประกอบคุณภาพ

องค์ประกอบที่ ๑ : การผลิตบัณฑิต

จุดเด่น

-

จุดที่ควรพัฒนา

- ๑) ภาระงานสอนของอาจารย์ผู้สอนต่อจำนวนนักศึกษา
- ๒) หลักสูตรบริหารธุรกิจมหาบัณฑิต สาขาวิชาการจัดการขนาดกลางและขนาดย่อม ต้องมีการบริหารความเสี่ยงในการรับนักศึกษาทุกภาคเรียน

องค์ประกอบที่ ๒ : การวิจัย

จุดเด่น

-

จุดที่ควรพัฒนา

- ๑) ส่งเสริมให้อาจารย์ตีพิมพ์ในฐาน TCI มากขึ้น

องค์ประกอบที่ ๓ : การบริการวิชาการ

จุดเด่น

-

จุดที่ควรพัฒนา

-

องค์ประกอบที่ ๔ : การทำนุบำรุงศิลปะและวัฒนธรรม

จุดเด่น

- ๑) มีการบริการวิชาการแก่สังคมโดยเน้นให้ชุมชน “มั่นคง มั่งคั่ง ยั่งยืน”

จุดที่ควรพัฒนา

-

องค์ประกอบที่ ๕ : การบริหารจัดการ

จุดเด่น

- ๑) คณะมีการบริหารด้วยหลักธรรมาภิบาลและให้อาจารย์ บุคลากรมีส่วนร่วม

จุดที่ควรพัฒนา

- ๑) ควรมีการจัดการความรู้โดยเน้นประเด็นที่เป็นความเสี่ยงของคณะ



บทที่ ๑ ส่วนนำ

๑.๑ ชื่อหน่วยงาน ที่ตั้ง และประวัติความเป็นมาโดยย่อ



คณะบริหารธุรกิจ เดิมชื่อฝ่ายพัฒนศึกษา เปิดทำการสอน เมื่อวันที่ ๕ มิถุนายน ๒๔๙๘ มีแผนกวิชาเพียงแผนกเดียว คือ แผนกวิชาพัฒนศึกษา รับผู้สำเร็จการศึกษาจากมัธยมปีที่ ๖ (มัธยมศึกษาปีที่ ๓ ปัจจุบัน) หลักสูตร ๓ ปี สำเร็จได้รับประกาศนียบัตรวิชาชีพ (ปวช.) จำนวนที่รับ ๓๐ คน (ชาย ๑๕ คนและหญิง ๑๕ คน) เรียนที่โรงเรียนวรนารีเฉลิมสงขลา โดยแต่งตั้งอาจารย์ใหญ่โรงเรียนวรนารีเฉลิมให้ทำหน้าที่หัวหน้าฝ่ายพัฒนศึกษา (ซึ่งถือได้ว่าเป็นหัวหน้าคณะวิชาคนแรก) และได้พัฒนามาตามลำดับ ดังนี้

- ปี ๒๕๐๔ เปิดสอนหลักสูตรประกาศนียบัตรวิชาชีพชั้นสูง (ปวส.) หลักสูตร ๒ ปี สาขาวิชาการบัญชี รับผู้สำเร็จการศึกษาระดับประกาศนียบัตรวิชาชีพ (เล็กรับปี ๒๕๔๖)
- ปี ๒๕๐๖ เปิดสอนหลักสูตรประกาศนียบัตรวิชาชีพชั้นสูง (ปวส.) หลักสูตร ๒ ปี สาขาวิชาการเลขานุการ รับผู้สำเร็จการศึกษาระดับประกาศนียบัตรวิชาชีพ (เล็กรับปี ๒๕๔๙)
- ปี ๒๕๐๗ เปลี่ยนชื่อจากฝ่ายพัฒนศึกษา เป็น คณะวิชาบริหารธุรกิจ
- ปี ๒๕๐๘ เปิดสอนหลักสูตรประกาศนียบัตรวิชาชีพชั้นสูง หลักสูตร ๓ ปี สาขาวิชาการบัญชี รับผู้สำเร็จการศึกษามัธยมศึกษาปีที่ ๘ หรือ มัธยมศึกษาปีที่ ๖ ในปัจจุบัน (เล็กรับปี ๒๕๑๒)
- ปี ๒๕๑๐ เปิดสอนหลักสูตรประกาศนียบัตรวิชาชีพชั้นสูง หลักสูตร ๓ ปี สาขาวิชาการเลขานุการ รับผู้สำเร็จการศึกษามัธยมศึกษาปีที่ ๘ หรือ มัธยมศึกษาปีที่ ๖ ในปัจจุบัน (เล็กรับปี ๒๕๑๕)
- ปี ๒๕๑๖ เปิดสอนหลักสูตรประกาศนียบัตรวิชาชีพชั้นสูง (ปวส.) หลักสูตร ๒ ปี สาขาวิชาการตลาด รับผู้สำเร็จการศึกษาระดับประกาศนียบัตรวิชาชีพ (เล็กรับปี ๒๕๔๙)
- ปี ๒๕๒๙ เปิดสอนระดับปริญญาตรี หลักสูตร ๒ ปี สาขาธุรกิจศึกษา-บัญชี (เล็กรับปี ๒๕๓๘)
- ปี ๒๕๓๒ เปิดสอนระดับปริญญาตรี สาขาการบัญชี
- ปี ๒๕๓๘ เปิดสอนหลักสูตรประกาศนียบัตรวิชาชีพชั้นสูง (ปวส.) หลักสูตร ๒ ปี สาขาวิชาคอมพิวเตอร์ธุรกิจ รับผู้สำเร็จการศึกษาระดับประกาศนียบัตรวิชาชีพ เปิดสอนระดับปริญญาตรี สาขาการจัดการ กลุ่มวิชาการจัดการทั่วไป เปิดสอนระดับปริญญาตรี สาขาการจัดการ กลุ่มวิชาการจัดการอุตสาหกรรม
- ปี ๒๕๔๒ เปิดสอนระดับปริญญาตรี สาขาการตลาด
- ปี ๒๕๔๘ เปิดสอนระดับปริญญาตรี สาขาการจัดการ กลุ่มวิชาการจัดการสำนักงาน



คณะบริหารธุรกิจ มหาวิทยาลัยเทคโนโลยีราชมงคลศรีวิชัย

- ปี ๒๕๔๘ เปิดสอนระดับปริญญาตรี สาขาระบบสารสนเทศทางคอมพิวเตอร์
- ปี ๒๕๕๐ ปรับปรุงหลักสูตรปริญญาตรี สาขาการบัญชี เป็น บัญชีบัณฑิต
- ปี ๒๕๕๓ ปรับปรุงหลักสูตรปริญญาตรี สาขาระบบสารสนเทศทางคอมพิวเตอร์ เป็นสาขาระบบสารสนเทศทางธุรกิจ
- ปี ๒๕๕๕ ปรับปรุงหลักสูตรระดับปริญญาตรี
 - หลักสูตรบัญชีบัณฑิต สาขาการบัญชี
 - หลักสูตรบริหารธุรกิจบัณฑิต สาขาการตลาด
 - หลักสูตรบริหารธุรกิจบัณฑิต สาขาระบบสารสนเทศทางธุรกิจ
 - หลักสูตรบริหารธุรกิจบัณฑิต สาขาการจัดการ
- ปี ๒๕๕๗ เปิดสอนระดับปริญญาตรี หลักสูตรบริหารธุรกิจบัณฑิต สาขาการเงิน
- ปี ๒๕๕๘ เปิดสอนระดับปริญญาตรี หลักสูตรบริหารธุรกิจบัณฑิต สาขาการจัดการ กลุ่มวิชาการจัดการทรัพยากรมนุษย์
- ปี ๒๕๕๙ ปรับปรุงหลักสูตรระดับปริญญาโท หลักสูตรบริหารธุรกิจมหาบัณฑิต สาขาการจัดการธุรกิจขนาดกลางและขนาดย่อม
- ปี ๒๕๖๐ ปรับปรุงหลักสูตรระดับปริญญาตรี
 - หลักสูตรบัญชีบัณฑิต สาขาการบัญชี
 - หลักสูตรบริหารธุรกิจบัณฑิต สาขาการตลาด
 - หลักสูตรบริหารธุรกิจบัณฑิต สาขาระบบสารสนเทศทางธุรกิจ
 - หลักสูตรบริหารธุรกิจบัณฑิต สาขาการจัดการ
- ปี ๒๕๖๑ ปรับปรุงหลักสูตรบริหารธุรกิจบัณฑิต สาขาการเงิน

ทำเนียบหัวหน้าคณะวิชาบริหารธุรกิจจนถึงปัจจุบัน

๑. นายพงศ์สุวรรณ	ธาดา	ระหว่างปี พ.ศ. ๒๕๔๙ - ๒๕๐๓
๒. นายพิเชษฐ์	คงทน	ระหว่างปี พ.ศ. ๒๕๐๓ - ๒๕๐๗
๓. นายธงชัย	ถาวรธณ	ระหว่างปี พ.ศ. ๒๕๐๗ - ๒๕๒๒
๔. นางยุพา	লেখะกุล	ระหว่างปี พ.ศ. ๒๕๒๒ - ๒๕๓๗
๕. นางจิตติมา	สุทัศน์ ณ อยุธยา	ระหว่างปี พ.ศ. ๒๕๓๗ - ๒๕๔๐
๖. นางเยาวพา	ณ นคร	ระหว่างปี พ.ศ. ๒๕๔๐ - ๓ พฤษภาคม ๒๕๕๐

ทำเนียบคณบดีคณะบริหารธุรกิจ

๑. รศ.เยาวพา	ณ นคร	๔ พฤษภาคม ๒๕๕๐ - ๒๘ พฤษภาคม ๒๕๕๘
๒. ผศ.ยุพาภรณ์	อุไรรัตน์	๒๙ พฤษภาคม ๒๕๕๘ - ๒๘ พฤษภาคม ๒๕๖๒
๓. ผศ.ชัยนันท์	ปัญญาวุทโส	๒๙ พฤษภาคม ๒๕๖๒ - ปัจจุบัน



๑.๒ ปรัชญา ปณิธาน เป้าหมายและวัตถุประสงค์

ปรัชญาการศึกษา (Philosophy)

“สร้างคนสู่งาน เชี่ยวชาญเทคโนโลยี”

วิสัยทัศน์ (Vision)

“คณะบริหารธุรกิจก้าวไกลสู่อาเซียน (FBA STEP AHEAD TOWARD ASEAN)”

S = Sustainable T= Technology E= Ethical P=Professional

A= Achievement H=Hands-on E= Excellence A=adaptability D= Discipline

พันธกิจ (Mission)

๑. ผลิตรกำลังคนด้านวิชาชีพและเทคโนโลยีที่มีสมรรถนะเข้าสู่อาชีพ
๒. สร้างงานวิจัยให้สอดคล้องและเกิดประโยชน์แก่สังคม
๓. ให้บริการวิชาการที่มีคุณค่าแก่สังคม เพื่อก่อให้เกิดความเข้มแข็งและยั่งยืน
๔. อนุรักษ์ศิลปวัฒนธรรมไทย ทำนุบำรุงศาสนาและจัดการสิ่งแวดล้อม

เป้าประสงค์ (Goals)

๑. บัณฑิตและกำลังคนมีคุณภาพและมาตรฐานเป็นที่ต้องการของตลาดแรงงาน
๒. มีงานวิจัยและนวัตกรรมที่มีคุณภาพสอดคล้องกับความต้องการของสังคม
๓. การบริการวิชาการแบบมีส่วนร่วม โดยการบูรณาการกับการเรียนการสอน งานวิจัย
๔. ศิลปวัฒนธรรมและสิ่งแวดล้อม ดำรงคุณค่าพัฒนาเป็นรูปธรรมอย่างยั่งยืน





คณะบริหารธุรกิจ มหาวิทยาลัยเทคโนโลยีราชมงคลธัญบุรี
๑.๓ โครงสร้างองค์กร และโครงสร้างการบริหาร

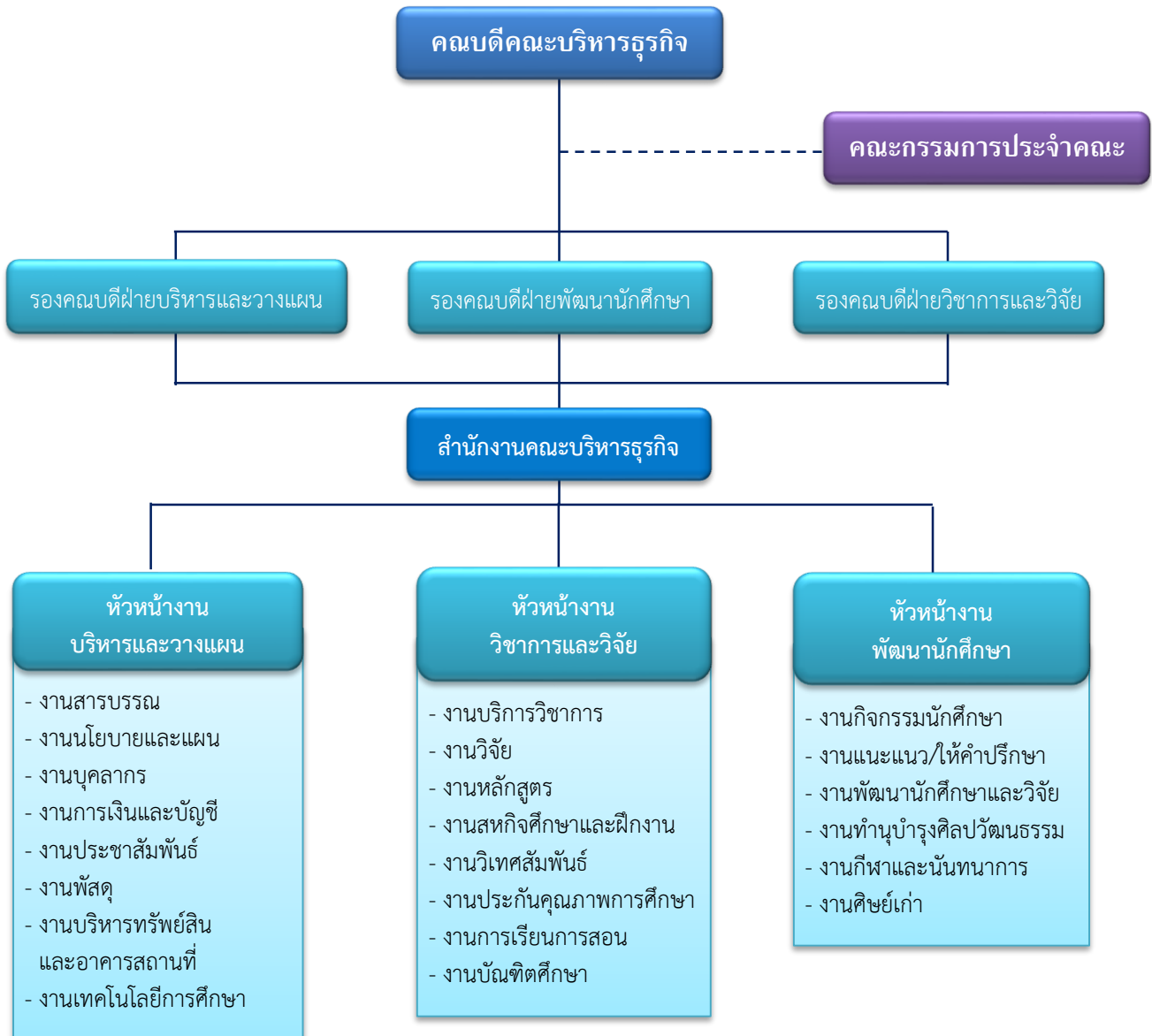



คณะกรรมการ มหาวิทยาลัยเทคโนโลยีราชมงคลธัญบุรี
 ๑.๔ รายชื่อผู้บริหาร กรรมการบริหาร ชุดปัจจุบัน



ผศ.ชัยพันธ์ ปัญญาวุฒิส
 คณบดีคณะบริหารธุรกิจ



ผศ.สุชาดา ศรีเชื้อ
 รองคณบดีฝ่ายวิชาการและวิจัย

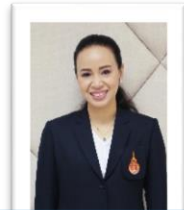

อาจารย์รักชญา เอี่ยมวิจารณ์
 รองคณบดีฝ่ายพัฒนานักศึกษา



อาจารย์กมลพร วรรณชาติ
 รองคณบดีฝ่ายบริหารและวางแผน



ผศ.ดร.ทีเชษฐ์ พรหมใหม่
 ผู้ช่วยคณบดี



อาจารย์ณัฐวดี จันทร์ศรีบุตร
 ผู้ช่วยคณบดี



อาจารย์ภาคภูมิ บุญญาศรีรัตน์
 ผู้ช่วยคณบดี



ดร.อรพรรณ จันทร์อินทร์
 ผู้ช่วยคณบดี

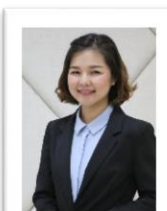

อาจารย์ปิยวรรณ ปัญจงศ์
 ผู้ช่วยคณบดี



อาจารย์ปรีศนีย์ กายพันธ์
 ผู้ช่วยคณบดี



อาจารย์ภาณุพร เต็มพระสิริ
 ผู้ช่วยคณบดี



อาจารย์อานนท์ บัวศรี
 ผู้ช่วยคณบดี



อาจารย์ชิตชนก มากเชื้อ
 หัวหน้าสาขาการบัญชี



อาจารย์บุศรินทร์ คุณิอาจ
 หัวหน้าสาขาการตลาด



ดร.จิตาภัทร อนุชาญ
 หัวหน้าสาขาระบบสารสนเทศ



อาจารย์ชวนพิศ เจยาคม
 หัวหน้าสาขาการจัดการ



๑.๕ หลักสูตรและสาขาวิชาที่เปิดสอน

ในปีการศึกษา ๒๕๖๑ คณะบริหารธุรกิจ มหาวิทยาลัยเทคโนโลยีราชมงคลศรีวิชัยจัดการเรียนการสอน ๒ ระดับ คือปริญญาตรี จำนวน ๕ หลักสูตร และปริญญาโท จำนวน ๑ หลักสูตร รวมทั้งสิ้น ๖ หลักสูตร โดยหลักสูตรปริญญาตรีและปริญญาโทเป็นหลักสูตร TQF ทั้งหมด รวม ๖ หลักสูตร หลักสูตร มคอ.๑ มาตรฐานคุณวุฒิระดับสาขาวิชา จำนวน ๒ หลักสูตร คือ (หลักสูตรบัญชีบัณฑิต สาขาวิชาการบัญชี และหลักสูตรบริหารธุรกิจบัณฑิต สาขาวิชาระบบสารสนเทศทางธุรกิจ) โดยจำแนกตามหน่วยงานที่จัดการเรียนการสอน ดังนี้

หน่วยงาน	จำนวนหลักสูตรและสาขาที่เปิดสอน		
	ปริญญาตรี	ปริญญาโท	รวม
คณะบริหารธุรกิจ	๕	๑	๖

หลักสูตร/สาขาวิชา	ระดับการศึกษา	
	ปริญญาตรี	ปริญญาโท
➤ หลักสูตรบัญชีบัณฑิต สาขาวิชาการบัญชี	/	
➤ หลักสูตรบริหารธุรกิจบัณฑิต สาขาวิชาการตลาด	/	
➤ หลักสูตรบริหารธุรกิจบัณฑิต สาขาวิชาระบบสารสนเทศทางธุรกิจ	/	
➤ หลักสูตรบริหารธุรกิจบัณฑิต สาขาวิชาการจัดการ	/	
➤ หลักสูตรบริหารธุรกิจบัณฑิต สาขาวิชาการเงิน	/	
➤ หลักสูตรบริหารธุรกิจมหาบัณฑิต สาขาวิชาการจัดการธุรกิจขนาดกลางและขนาดย่อม		/



คณะบริหารธุรกิจ มหาวิทยาลัยเทคโนโลยีราชมงคลศรีวิชัย

๑.๖ จำนวนนักศึกษา

ปีการศึกษา ๒๕๖๑ คณะบริหารธุรกิจ มหาวิทยาลัยเทคโนโลยีราชมงคลศรีวิชัย มีนักศึกษาใหม่จำนวน ๑,๒๑๗ คน นักศึกษาทั้งหมดจำนวน ๒,๙๖๗ คน และนักศึกษาที่สำเร็จการศึกษาจำนวน ๙๕๗ คน ดังนี้

จำนวนนักศึกษาที่สำเร็จการศึกษา ปีการศึกษา ๒๕๖๐			จำนวนนักศึกษาใหม่ ปีการศึกษา ๒๕๖๑			จำนวนนักศึกษาทั้งหมด ปีการศึกษา ๒๕๖๑		
ปริญญาตรี	ปริญญาโท	รวม	ปริญญาตรี	ปริญญาโท	รวม	ปริญญาตรี	ปริญญาโท	รวม
๙๔๔	๑๓	๙๕๗	๑,๒๑๑	๘	๑,๒๑๙	๒,๙๕๘	๒๕	๒,๙๘๓

ข้อมูล ณ วันที่ ๓๑ พฤษภาคม ๒๕๖๒ อ้างอิงข้อมูลจากงานวิชาการ คณะบริหารธุรกิจ

๑.๗ จำนวนอาจารย์และบุคลากร

ปีการศึกษา ๒๕๖๑ คณะบริหารธุรกิจ มหาวิทยาลัยเทคโนโลยีราชมงคลศรีวิชัย มีอาจารย์ประจำ ดังนี้

จำนวนอาจารย์ประจำ						คุณวุฒิ				ตำแหน่งทางวิชาการ				
ทั้งหมด		ลาศึกษาต่อ		ปฏิบัติงานจริง		ป.ตรี	ป.โท	ป.เอก	รวม	อาจารย์	ผศ.	รศ.	ศ.	รวม
กลุ่ม วิทยา	กลุ่ม มนุษย์	กลุ่ม วิทยา	กลุ่ม มนุษย์	กลุ่ม วิทยา	กลุ่ม มนุษย์									
๑๕	๔๒	๒	๒	๑๓	๔๐	๑	๔๘	๘	๕๗	๓๖	๒๑	-	-	๕๗
๕๗		๔		๕๓										

ข้อมูล ณ วันที่ ๓๑ พฤษภาคม ๒๕๖๒ อ้างอิงข้อมูลจากงานบุคลากร คณะบริหารธุรกิจ



๑.๘ ข้อมูลพื้นฐานโดยย่อเกี่ยวกับงบประมาณ และอาคารสถานที่

ชื่ออาคาร	ชื่อห้องเรียน/ห้องปฏิบัติการ	ประเภท		อุปกรณ์การศึกษาภายในห้อง	ความจุ
		ห้องเรียน	ห้องปฏิบัติการ		
๐๔ อาคารชุมชนชาติ	๐๔๒๐๑,๐๔๓๐๑,๐๔๓๐๒	/	-	Computer, Projector, Visualizer, เครื่องเสียงพร้อมไมโครโฟน	๖๐
	๐๔๔๐๑,๐๔๔๐๒	/	-	Computer, Projector, Visualizer, เครื่องเสียงพร้อมไมโครโฟน	๙๐
๐๕ อาคารสำนักงาน	๐๕๑๐๑	/	-	Computer, Projector, Visualizer, เครื่องเสียงพร้อมไมโครโฟน	๖๐
๐๖ อาคารการบัญชี	๐๖๑๐๒,๐๖๑๐๕,๐๖๒๐๑,๐๖๒๐๒	/		Computer, Projector, Visualizer, เครื่องเสียงพร้อมไมโครโฟน	๖๐
	๐๖๒๐๓,๐๖๒๐๕	/	-	Computer, Projector, Visualizer, เครื่องเสียงพร้อมไมโครโฟน	๗๐
๕๑ อาคารการตลาด	๕๑๑๐๑	/	-	Computer, Projector, Visualizer, เครื่องเสียงพร้อมไมโครโฟน	๖๐
	๕๑๒๐๒,๕๑๒๐๔,๕๑๓๐๒,๕๑๓๐๓	-	/	Computer, Projector, Visualizer, เครื่องเสียงพร้อมไมโครโฟน	๒๕
๖๓ อาคารเฉลิมพระเกียรติ ๗ รอบพระชนมพรรษา	๖๓๒๐๒, ๖๓๒๐๓, ๖๓๒๐๔, ๖๓๒๐๘, ๖๓๒๐๙, ๖๓๒๑๐, ๖๓๒๑๑, ๖๓๓๐๓, ๖๓๓๐๕, ๖๓๓๐๖, ๖๓๓๐๗, ๖๓๓๐๘, ๖๓๓๐๙, ๖๓๓๑๐, ๖๓๔๐๓, ๖๓๔๐๔, ๖๓๔๐๕, ๖๓๔๐๖, ๖๓๔๐๗, ๖๓๔๐๘, ๖๓๔๐๙	/	-	Computer, Projector, Visualizer, เครื่องเสียงพร้อมไมโครโฟน	๕๐ ๑๒๐ ๗๐ ๗๐ ๗๐ ๑๐๐ ๗๐ ๗๐
	๖๓๕๐๔, ๖๓๕๐๕, ๖๓๕๐๖, ๖๓๕๐๗	-	/	Computer, Projector, Visualizer, เครื่องเสียงพร้อมไมโครโฟน	๖๐



คณะบริหารธุรกิจ มหาวิทยาลัยเทคโนโลยีราชมงคลศรีวิชัย

ในปีงบประมาณ ๒๕๖๒ คณะบริหารธุรกิจ มหาวิทยาลัยเทคโนโลยีราชมงคลศรีวิชัย ได้รับการจัดสรรงบประมาณในการดำเนินงาน เป็นเงิน ๗๘,๒๓๓,๘๘๐ บาท จำแนกตามประเภทงบประมาณ ได้ดังนี้
 งบประมาณแผ่นดิน ๓๙,๖๖๘,๕๐๐ บาท คิดเป็นร้อยละ ๕๐.๗๑% ของงบประมาณรายจ่ายทั้งหมด
 งบประมาณเงินรายได้ ๓๘,๕๖๕,๓๘๐ บาท คิดเป็นร้อยละ ๔๙.๒๙% ของงบประมาณรายจ่ายทั้งหมด

สรุปงบประมาณแผ่นดินและเงินรายได้ จำแนกตามหมวดรายจ่าย

หมวดรายจ่าย	งบประมาณแผ่นดิน	งบประมาณเงินรายได้	รวม	ร้อยละ
งบบุคลากร	๑๖,๔๓๓,๙๐๐	๕,๒๗๗,๘๔๐	๒๑,๗๑๑,๗๔๐	๒๗.๗๕
งบดำเนินงาน	๗,๔๗๗,๑๐๐	๑๕,๒๓๘,๓๗๐	๒๒,๗๑๕,๔๗๐	๒๙.๐๔
งบลงทุน	๑,๘๒๔,๐๐๐	๓,๐๓๘,๙๐๐	๔,๘๖๒,๙๐๐	๖.๒๒
งบเงินอุดหนุน	๑๒,๙๑๗,๕๐๐	๓,๔๒๕,๔๙๐	๑๖,๓๔๒,๙๙๐	๒๐.๘๙
งบรายจ่ายอื่น	๑,๐๑๖,๐๐๐	๓,๙๖๓,๖๐๐	๔,๙๗๙,๖๐๐	๖.๓๗
งบกลาง	-	๗,๖๒๑,๑๘๐	๗,๖๒๑,๑๘๐	๙.๗๕
รวม	๓๙,๖๖๘,๕๐๐	๓๘,๕๖๕,๓๘๐	๗๘,๒๓๓,๘๘๐	๑๐๐.๐๐

๑.๙ อัตลักษณ์ เอกลักษณ์

เอกลักษณ์ : “เชี่ยวชาญเทคโนโลยี มีทักษะปฏิบัติ”

อัตลักษณ์ : “บัณฑิตนักปฏิบัติ”

สีประจำคณะบริหารธุรกิจ : สีฟ้า

#oocff

สัญลักษณ์ประจำคณะบริหารธุรกิจ :





๑.๑๐ ผลการปรับปรุงตามข้อเสนอแนะของผลการประเมินปีที่ผ่านมา

ข้อเสนอแนะจากคณะกรรมการปีที่ผ่านมา	แนวทางปรับปรุง/พัฒนาจากข้อเสนอแนะ
องค์ประกอบที่ ๑ การผลิตบัณฑิต	
- ภาระงานสอนของอาจารย์ผู้สอนต่อจำนวนนักศึกษา - หลักสูตรบริหารธุรกิจมหาบัณฑิต สาขาวิชาการจัดการขนาดกลางและขนาดย่อม ต้องมีการบริหารความเสี่ยงในการรับนักศึกษาทุกภาคเรียน	-
องค์ประกอบที่ ๒ การวิจัย	
- ส่งเสริมให้อาจารย์ตีพิมพ์ในฐาน TCI มากขึ้น	- ในรายวิชาวิจัยและโครงการ นักศึกษาและอาจารย์มีส่วนร่วมในการไปนำเสนอในประเทศและต่างประเทศ
องค์ประกอบที่ ๓ การบริการวิชาการ	
- มีการบริการวิชาการแก่สังคมโดยเน้นให้ชุมชน “มั่นคง มั่งคั่ง ยั่งยืน”	-
องค์ประกอบที่ ๔ การทำนุบำรุงศิลปะและวัฒนธรรม	
-	-
องค์ประกอบที่ ๕ การบริหารจัดการ	
- ควรมีการจัดการความรู้โดยเน้นประเด็นที่เป็นความเสี่ยงของคณะ	-



บทที่ ๒ ผลการดำเนินงาน

คำอธิบาย: เกณฑ์การประเมินระดับคณะ ประกอบด้วย ผลการดำเนินงานระดับหลักสูตร เพิ่มเติมตัวบ่งชี้ที่ดำเนินการในระดับคณะ จำนวนรวม ๑๓ ตัวบ่งชี้ของ สกอ. ดังนี้

องค์ประกอบในการประกันคุณภาพคณะ	ตัวบ่งชี้	ประเด็นพิจารณา
๑. การผลิตบัณฑิต	๑.๑ ผลการบริหารจัดการหลักสูตรโดยรวม	ค่าเฉลี่ยของระดับคุณภาพของทุกหลักสูตรที่คณะรับผิดชอบ
	๑.๒ อาจารย์ประจำคณะที่มีคุณวุฒิปริญญาเอก	ร้อยละของอาจารย์ประจำคณะที่มีคุณวุฒิปริญญาเอก
	๑.๓ อาจารย์ประจำคณะที่ดำรงตำแหน่งทางวิชาการ	ร้อยละของอาจารย์ประจำคณะที่ดำรงตำแหน่งทางวิชาการ
	๑.๔ จำนวนนักศึกษาเต็มเวลาเทียบเท่าต่อจำนวนอาจารย์ประจำ	สัดส่วนจำนวนนักศึกษาเต็มเวลาเทียบเท่าต่อจำนวนอาจารย์ประจำ
	๑.๕ การบริการนักศึกษาระดับปริญญาตรี	เกณฑ์มาตรฐาน ๖ ข้อ
	๑.๖ กิจกรรมนักศึกษาระดับปริญญาตรี	เกณฑ์มาตรฐาน ๖ ข้อ
๒. การวิจัย	๒.๑ ระบบและกลไกการบริหารและพัฒนา งานวิจัยหรืองานสร้างสรรค์	เกณฑ์มาตรฐาน ๖ ข้อ
	๒.๒ เงินสนับสนุนงานวิจัยและงานสร้างสรรค์	เงินสนับสนุนงานวิจัยและงานสร้างสรรค์ทั้งภายในและภายนอกต่อจำนวนอาจารย์ประจำและนักวิจัย
	๒.๓ ผลงานวิชาการของอาจารย์ประจำและนักวิจัย	ผลงานวิชาการทุกประเภทต่ออาจารย์ประจำและนักวิจัย
๓. การบริการวิชาการ	๓.๑ การบริการวิชาการแก่สังคม	เกณฑ์มาตรฐาน ๖ ข้อ
๔. การทำนุบำรุงศิลปะและวัฒนธรรม	๔.๑ ระบบและกลไกการทำนุบำรุงศิลปะและวัฒนธรรม	เกณฑ์มาตรฐาน ๗ ข้อ
๕. การบริหารจัดการ	๕.๑ การบริหารของคณะเพื่อการกำกับติดตามผลลัพธ์ตามพันธกิจ กลุ่มสถาบันและเอกลักษณ์ของคณะ	เกณฑ์มาตรฐาน ๗ ข้อ
	๕.๒ ระบบการประกันคุณภาพหลักสูตร	เกณฑ์มาตรฐาน ๕ ข้อ



องค์ประกอบที่ ๑ การผลิตบัณฑิต

- ตัวบ่งชี้ที่ ๑.๑ : ผลการบริหารจัดการหลักสูตรโดยรวม
 ชนิดของตัวบ่งชี้ : ผลลัพธ์
 การคิดรอบปี : ปีการศึกษา ๒๕๖๑
 ผู้รับผิดชอบ : ๑. รองคณบดีฝ่ายวิชาการและวิจัย (ผศ.สุชาดา ศรีเชื้อ)
 ๒. หัวหน้าฝ่ายวิชาการและวิจัย (นางนนลสร บุญเลิศ)
 ๓. นางสาวสรिता ชื่นชม เจ้าหน้าที่บริหารงานทั่วไป

คำอธิบายตัวบ่งชี้ : ผลการดำเนินการของทุกหลักสูตรในคณะ ซึ่งสามารถสะท้อนคุณภาพของบัณฑิตในหลักสูตรที่คณะรับผิดชอบ

ผลการดำเนินงานและการประเมินตนเอง

คณะบริหารธุรกิจ มหาวิทยาลัยเทคโนโลยีราชมงคลศรีวิชัย จัดการเรียนการสอน ๒ ระดับ คือปริญญาตรี จำนวน ๕ หลักสูตร และปริญญาโท จำนวน ๑ หลักสูตร รวมทั้งสิ้น ๖ หลักสูตร โดยในการดำเนินการประกันคุณภาพการศึกษาภายใน ระดับอุดมศึกษา มีการดำเนินการในระดับการศึกษา ๒ ระดับ คือระดับปริญญาตรี และระดับปริญญาโท ตามเกณฑ์การบริหารจัดการหลักสูตรมาตรฐานหลักสูตรที่กำหนดโดยสำนักงานคณะกรรมการการอุดมศึกษา

ปีการศึกษา ๒๕๖๑ มีการประเมินในระดับหลักสูตรทั้งสิ้น ๖ หลักสูตร เป็นหลักสูตรทั้งหมดที่คณะรับผิดชอบ และมีผลรวมค่าคะแนนประเมินของทุกหลักสูตร จำนวน ๒๐.๐๖ คิดคะแนนที่ได้ ๓.๓๔ จากผลการประเมิน มีหลักสูตรที่เป็นไปตามมาตรฐาน ทั้ง ๖ หลักสูตร (แยกเป็นระดับปริญญาตรี จำนวน ๕ หลักสูตร และระดับปริญญาโท จำนวน ๑ หลักสูตร)

ผลการคำนวณ	
ข้อมูลพื้นฐาน	ผลรวมจากคณะ
จำนวนหลักสูตรที่เปิดสอนทั้งหมด	๖
-ระดับปริญญาตรี	๕
-ระดับปริญญาโท	๑
จำนวนหลักสูตรที่ผ่านการกำกับมาตรฐาน	๖
ระดับปริญญาตรี	๕
ระดับปริญญาโท	๑
คะแนนผลการจัดการหลักสูตรโดยรวม	๓.๓๔



คณะบริหารธุรกิจ มหาวิทยาลัยเทคโนโลยีราชมงคลศรีวิชัย

ตารางที่ ๑.๑-๑ แสดงคะแนนเฉลี่ยของตัวบ่งชี้พัฒนาของแต่ละหลักสูตรในคณะ ที่คณะรับผิดชอบ

ที่	หน่วยงาน / สาขาวิชา	ผลการประเมินใน องค์ประกอบที่ ๑	คะแนนเฉลี่ย ของตัวบ่งชี้พัฒนา ในองค์ประกอบที่ ๒-๖ ในระดับ หลักสูตร	ระดับคุณภาพ
คณะบริหารธุรกิจ มีจำนวนหลักสูตร ๖ หลักสูตร				
๑.	หลักสูตรบัญชีบัณฑิต สาขาวิชาการบัญชี	หลักสูตรเป็นไป ตามมาตรฐาน	๓.๓๔	ระดับดี
๒.	หลักสูตรบริหารธุรกิจบัณฑิต สาขาวิชาการตลาด	หลักสูตรเป็นไป ตามมาตรฐาน	๓.๔๕	ระดับดี
๓.	หลักสูตรบริหารธุรกิจบัณฑิต สาขาวิชาระบบสารสนเทศทางธุรกิจ	หลักสูตรเป็นไป ตามมาตรฐาน	๓.๓๖	ระดับดี
๔.	หลักสูตรบริหารธุรกิจบัณฑิต สาขาวิชาการจัดการ	หลักสูตรเป็นไป ตามมาตรฐาน	๓.๓๙	ระดับดี
๕.	หลักสูตรบริหารธุรกิจบัณฑิต สาขาวิชาการเงิน	หลักสูตรเป็นไป ตามมาตรฐาน	๓.๓๙	ระดับดี
๖.	หลักสูตรบริหารธุรกิจมหาบัณฑิต สาขาวิชาการจัดการธุรกิจขนาดเล็กและขนาด ย่อม	หลักสูตรเป็นไป ตามมาตรฐาน	๓.๑๓	ระดับดี
คะแนนเฉลี่ย			๓.๓๔	ระดับดี
ผลรวมของค่าคะแนนประเมินของทุกหลักสูตรทั้งหมดที่เปิดสอน			๒๐.๐๖/๖	

ตารางที่ ๑.๑-๒ การกำกับให้เป็นไปตามมาตรฐาน (ตัวบ่งชี้ ๑.๑ ระดับหลักสูตร) **หลักสูตรระดับปริญญาตรี**

	เกณฑ์การประเมิน	ผลการประเมิน (ทำเครื่องหมาย ✓ หรือ ✗)				
		หลักสูตรบัญชีบัณฑิต สาขาวิชาการบัญชี	หลักสูตรบริหารธุรกิจบัณฑิต สาขาวิชาการตลาด	หลักสูตรบริหารธุรกิจบัณฑิต สาขาวิชาระบบสารสนเทศทาง ธุรกิจ	หลักสูตรบริหารธุรกิจบัณฑิต สาขาวิชาการจัดการ	หลักสูตรบริหารธุรกิจบัณฑิต สาขาวิชาการเงิน
๑	จำนวนอาจารย์ประจำหลักสูตร	✓	✓	✓	✓	✓
๒	คุณสมบัติของอาจารย์ประจำหลักสูตร	✓	✓	✓	✓	✓
๑๑	การปรับปรุงหลักสูตรตามรอบระยะเวลาที่กำหนด	✓	✓	✓	✓	✓
ผลการประเมิน		✓	✓	✓	✓	✓

หมายเหตุ ผลการประเมิน กรณี เครื่องหมาย ✓ แสดงถึง หลักสูตรเป็นไปตามมาตรฐาน และ ✗ แสดงถึงหลักสูตรไม่ได้มาตรฐาน



คณะบริหารธุรกิจ มหาวิทยาลัยเทคโนโลยีราชมงคลธัญบุรี

ตารางที่ ๑.๑-๓ การกำกับให้เป็นไปตามมาตรฐาน (ตัวบ่งชี้ ๑.๑ ระดับหลักสูตร) **หลักสูตรระดับปริญญาโท**

เกณฑ์การประเมิน		ผลการประเมิน (ทำเครื่องหมาย ✓ หรือ ✗)
		หลักสูตรบริหารธุรกิจมหาบัณฑิต สาขาวิชาการจัดการธุรกิจขนาดกลาง และขนาดย่อม
๑	จำนวนอาจารย์ประจำหลักสูตร	✓
๒	คุณสมบัติของอาจารย์ประจำหลักสูตร	✓
๓	คุณสมบัติของอาจารย์ผู้รับผิดชอบหลักสูตร	✓
๔	คุณสมบัติของอาจารย์ผู้สอน	✓
๕	คุณสมบัติของอาจารย์ที่ปรึกษาวิทยานิพนธ์หลักและอาจารย์ที่ปรึกษาการค้นคว้าอิสระ	✓
๖	คุณสมบัติของอาจารย์ที่ปรึกษาวิทยานิพนธ์ร่วม (ถ้ามี)	✓
๗	คุณสมบัติของอาจารย์ผู้สอบวิทยานิพนธ์	✓
๘	การตีพิมพ์เผยแพร่ผลงานของผู้สำเร็จการศึกษา	✓
๙	ภาระงานอาจารย์ที่ปรึกษาวิทยานิพนธ์และการค้นคว้าอิสระในระดับบัณฑิตศึกษา	✓
๑๐	อาจารย์ที่ปรึกษาวิทยานิพนธ์และการค้นคว้าอิสระในระดับบัณฑิตศึกษามีผลงานวิจัยอย่างต่อเนื่องและสม่ำเสมอ	✓
๑๑	การปรับปรุงหลักสูตรตามรอบระยะเวลาที่กำหนด	✓
ผลการประเมิน		✓

หมายเหตุ ผลการประเมิน กรณี เครื่องหมาย ✓ แสดงถึง หลักสูตรเป็นไปตามมาตรฐาน และ ✗ แสดงถึงหลักสูตรไม่ได้มาตรฐาน

เกณฑ์การประเมิน

: ค่าเฉลี่ยของคะแนนประเมินทุกหลักสูตรที่คณะรับผิดชอบ

สูตรการคำนวณ

$$\text{คะแนนที่ได้} = \frac{\text{ผลรวมของค่าคะแนนประเมินของทุกหลักสูตร}}{\text{จำนวนหลักสูตรทั้งหมดที่คณะรับผิดชอบ}}$$

หมายเหตุ

หลักสูตรที่ได้รับการรับรองโดยระบบอื่นๆ ตามที่คณะกรรมการประกันคุณภาพภายในระดับอุดมศึกษาเห็นชอบ ไม่ต้องนำคะแนนการประเมินของหลักสูตรนั้นมาคำนวณในตัวบ่งชี้นี้ แต่ต้องรายงานผลการรับรองตามระบบนั้นๆ ในตัวบ่งชี้ให้ครบถ้วน



คณะบริหารธุรกิจ มหาวิทยาลัยเทคโนโลยีราชมงคลศรีวิชัย

แทนค่า

๑. ผลรวมของค่าคะแนนประเมินของทุกหลักสูตร (๑)	๒๐.๐๖
๒. จำนวนหลักสูตรทั้งหมดที่คณะรับผิดชอบ (๒)	๖
คะแนนเฉลี่ย (๑) ÷ (๒)	๓.๓๔

ผลการประเมินตนเองปีนี้

เป้าหมาย	ผลดำเนินงาน	คะแนนการประเมินตนเอง	บรรลุเป้าหมาย
๓.๒๐ คะแนน	๓.๓๔ คะแนน	๓.๓๔ คะแนน	บรรลุเป้าหมาย

เอกสารหลักฐาน :

หมายเลขเอกสาร	รายการเอกสารหลักฐาน
FBA-๑.๑-๐๑	เล่มรายงานผลการประเมินคุณภาพการศึกษาภายใน ระดับหลักสูตร ประจำปีการศึกษา ๒๕๖๑ (เล่ม SAR)
FBA-๑.๑-๐๒	รายงานผลการประเมินคุณภาพการศึกษาภายใน ระดับหลักสูตร ประจำปีการศึกษา ๒๕๖๑ (เล่ม IQA)

หมายเหตุ : ๑. กรณีที่ตัวบ่งชี้เป็นผลลัพธ์ และปัจจัยนำเข้า ให้กำหนดหมายเลขเอกสาร ดังนี้

ชื่อย่อคณะเป็นภาษาอังกฤษ-ชื่อตัวบ่งชี้-ลำดับเอกสาร

ตัวอย่าง IED-๑.๑-๐๑

* ยกเว้นการอ้างถึงเอกสารในตัวบ่งชี้กระบวนการ ให้ยกชื่อหมายเลขเอกสารของตัวบ่งชี้ขึ้นได้

๒. กรณีที่ตัวบ่งชี้เป็นกระบวนการ ให้กำหนดหมายเลขเอกสาร ดังนี้

ชื่อย่อคณะเป็นภาษาอังกฤษ-ชื่อตัวบ่งชี้-เกณฑ์ข้อที่-ลำดับเอกสาร

ตัวอย่าง IED-๔.๑-๑-๐๑

* ยกเว้นการอ้างถึงเอกสารในตัวบ่งชี้ผลลัพธ์และปัจจัยนำเข้า ให้ยกชื่อหมายเลขเอกสารของตัวบ่งชี้ขึ้นได้



คณะบริหารธุรกิจ มหาวิทยาลัยเทคโนโลยีราชมงคลศรีวิชัย

เกณฑ์การประเมิน :

โดยการแปลงค่าร้อยละของอาจารย์ประจำคณะที่มีคุณวุฒิปริญญาเอกเป็นคะแนนระหว่าง ๐ - ๕

เกณฑ์เฉพาะสถาบันกลุ่ม ข และ ค ๒

ค่าร้อยละของอาจารย์ประจำคณะที่มีคุณวุฒิปริญญาเอกที่กำหนดให้เป็นคะแนนเต็ม ๕
= ร้อยละ ๔๐ ขึ้นไป

สูตรการคำนวณ

๑. คำนวณค่าร้อยละของอาจารย์ประจำคณะที่มีวุฒิปริญญาเอก ตามสูตร

$$\frac{\text{จำนวนอาจารย์ที่มีคุณวุฒิปริญญาเอก}}{\text{จำนวนอาจารย์ประจำคณะทั้งหมด}} \times ๑๐๐$$

๒. แปลงค่าร้อยละที่คำนวณได้ในข้อ ๑ เทียบกับคะแนนเต็ม ๕

คะแนนที่ได้ =
$$\frac{\text{ร้อยละของอาจารย์ประจำคณะที่มีคุณวุฒิปริญญาเอก}}{\text{ร้อยละของอาจารย์ประจำที่มีคุณวุฒิปริญญาเอกที่กำหนดให้เป็นคะแนนเต็ม ๕}} \times ๕$$

แทนค่า

๑. จำนวนอาจารย์ที่มีคุณวุฒิปริญญาเอก (๑)	๘
๒. จำนวนอาจารย์ประจำคณะทั้งหมด (๒)	๕๗
๓. ร้อยละของอาจารย์ประจำคณะที่มีคุณวุฒิปริญญาเอก (๓) $((๑) \div (๒)) \times ๑๐๐ = (๘/๕๗) * ๑๐๐$	๑๔.๐๔
๔. เทียบกับคะแนนเต็ม ๕ คะแนนที่ได้ $((๓) \div ๔๐) \times ๕ = (๑๐.๓๔/๔๐) * ๕$	๑.๗๖
ดังนั้น คะแนนที่ได้ เท่ากับ	๑.๗๖

ผลการประเมินตนเองปีนี้

เป้าหมาย	ผลดำเนินงาน	คะแนนการประเมินตนเอง	บรรลุเป้าหมาย
ร้อยละ ๑๒	ร้อยละ ๑๔.๐๔	๑.๗๖ คะแนน	บรรลุเป้าหมาย

เอกสารหลักฐาน :

หมายเลขเอกสาร	รายการเอกสารหลักฐาน
FBA-๑.๒-๐๑	ข้อมูลอาจารย์ที่ปฏิบัติงานจริงและลาศึกษาต่อ คณะบริหารธุรกิจ ประจำปีการศึกษา ๒๕๖๑
FBA-๑.๒-๐๒	เอกสารการอนุมัติคุณวุฒิปริญญาเอก ของอาจารย์ประจำคณะบริหารธุรกิจ



คณะบริหารธุรกิจ มหาวิทยาลัยเทคโนโลยีราชมงคลธัญบุรี

ตัวบ่งชี้ที่ ๑.๓ : ร้อยละของอาจารย์ประจำคณะที่ดำรงตำแหน่งทางวิชาการ

ชนิดของตัวบ่งชี้ : ปัจจัยนำเข้า

การคิดรอบปี : ปีการศึกษา ๒๕๖๑

ผู้รับผิดชอบ : ๑. รองคณบดีฝ่ายบริหารและวางแผน (อาจารย์กมลพร วรรณชาติ)

๒. นางสาวกิตติธัญญา มานพสิน เจ้าหน้าที่บริหารงานทั่วไป

คำอธิบายตัวบ่งชี้ :

สถาบันอุดมศึกษาถือเป็นขุมปัญญาของประเทศ และมีความรับผิดชอบที่จะต้องส่งเสริมให้อาจารย์ในสถาบันทำการศึกษาวิจัยเพื่อแสวงหาและพัฒนาองค์ความรู้ในศาสตร์สาขาวิชาต่างๆ อย่างต่อเนื่อง เพื่อนำไปใช้ในการเรียนการสอน รวมทั้งการแก้ไขปัญหาและพัฒนาประเทศ การดำรงตำแหน่งทางวิชาการเป็นสิ่งสะท้อนการปฏิบัติงานดังกล่าวของอาจารย์ตามพันธกิจ

ตารางที่ ๑.๓-๑ จำนวนอาจารย์ประจำ จำแนกตามตำแหน่งวิชาการ(นับรวมลาศึกษาต่อ)

ผลการคำนวณ	
ข้อมูลพื้นฐาน	ผลรวมจากคณะ
จำนวนอาจารย์ประจำทั้งหมด รวมทั้งที่ปฏิบัติงานจริงและลาศึกษาต่อ	๕๗
จำนวนอาจารย์ประจำทั้งหมดที่ดำรงตำแหน่งอาจารย์	๓๖
จำนวนอาจารย์ประจำทั้งหมดที่ดำรงตำแหน่งผู้ช่วยศาสตราจารย์	๒๑
จำนวนอาจารย์ประจำทั้งหมดที่ดำรงตำแหน่งรองศาสตราจารย์	-
จำนวนอาจารย์ประจำทั้งหมดที่ดำรงตำแหน่งศาสตราจารย์	-
รวมอาจารย์ประจำที่มีตำแหน่งทางวิชาการ (ผศ. รศ. และ ศ. รวมกัน)	๒๑
ร้อยละอาจารย์ประจำที่มีตำแหน่งทางวิชาการ	๓๖.๘๔

เกณฑ์การประเมิน :

โดยการแปลงค่าร้อยละของอาจารย์ประจำคณะที่ดำรงตำแหน่งทางวิชาการเป็นคะแนนระหว่าง ๐ - ๕

เกณฑ์เฉพาะสถาบันกลุ่ม ข และ ค ๒

ค่าร้อยละของอาจารย์ประจำคณะที่ดำรงตำแหน่งผู้ช่วยศาสตราจารย์ รองศาสตราจารย์ และศาสตราจารย์รวมกัน ที่กำหนดให้เป็นคะแนนเต็ม ๕ = ร้อยละ ๖๐ ขึ้นไป

สูตรการคำนวณ

๑. คำนวณค่าร้อยละของอาจารย์ประจำหลักสูตรที่ดำรงตำแหน่งทางวิชาการ ตามสูตร

$$\frac{\text{จำนวนอาจารย์ประจำคณะที่ดำรงตำแหน่งทางวิชาการ}}{\text{จำนวนอาจารย์ประจำคณะทั้งหมด}} \times ๑๐๐$$

๒. แปลงค่าร้อยละที่คำนวณได้ในข้อ ๑ เทียบกับคะแนนเต็ม ๕ คะแนนที่ได้

$$\text{คะแนนที่ได้} = \frac{\text{ร้อยละของอาจารย์ประจำคณะที่ดำรงตำแหน่งทางวิชาการ}}{\text{ร้อยละของอาจารย์ประจำที่ดำรงตำแหน่งทางวิชาการที่กำหนดให้เป็นคะแนนเต็ม ๕}} \times ๕$$



คณะบริหารธุรกิจ มหาวิทยาลัยเทคโนโลยีราชมงคลศรีวิชัย

แทนค่า

๑. จำนวนอาจารย์ประจำคณะที่ดำรงตำแหน่งทางวิชาการ (๑)	๒๑
๒. จำนวนอาจารย์ประจำคณะทั้งหมด (๒)	๕๗
๓. ร้อยละของอาจารย์ประจำหลักสูตรที่ดำรงตำแหน่งทางวิชาการ (๓) $((๑) \div (๒)) \times ๑๐๐ = (๒๑/๕๗) * ๑๐๐$	๓๖.๘๔
๔. เทียบกับคะแนนเต็ม ๕ คะแนนที่ได้ $((๓) \div ๖๐) \times ๕ = (๓๖.๘๔/๖๐) * ๕$	๓.๐๗
ดังนั้น คะแนนที่ได้ เท่ากับ	๓.๐๗

ผลการประเมินตนเองปีนี้

เป้าหมาย	ผลดำเนินงาน	คะแนนการประเมินตนเอง	บรรลุเป้าหมาย
ร้อยละ ๓๗.๒๙	ร้อยละ ๓๖.๘๔	๓.๐๗ คะแนน	ไม่บรรลุเป้าหมาย

เอกสารหลักฐาน :

หมายเลขเอกสาร	รายการเอกสารหลักฐาน
FBA-๑.๓-๐๑	ข้อมูลอาจารย์ที่ปฏิบัติงานจริงและลาศึกษาต่อ คณะบริหารธุรกิจ ประจำปีการศึกษา ๒๕๖๑
FBA-๑.๓-๐๒	คำสั่งแต่งตั้งตำแหน่งคณาจารย์ที่ดำรงตำแหน่งทางวิชาการ ของอาจารย์ประจำคณะบริหารธุรกิจ



คณะบริหารธุรกิจ มหาวิทยาลัยเทคโนโลยีราชมงคลศรีวิชัย

- ตัวบ่งชี้ที่ ๑.๔** จำนวนนักศึกษาเต็มเวลาเทียบเท่าต่อจำนวนอาจารย์ประจำ
- ชนิดของตัวบ่งชี้** : ปัจจัยนำเข้า
- การคิดรอบปี** : ปีการศึกษา ๒๕๖๑
- ผู้รับผิดชอบ** : ๑. รองคณบดีฝ่ายวิชาการและวิจัย (ผศ.สุชาดา ศรีเชื้อ)
๒. หัวหน้าฝ่ายวิชาการและวิจัย (นางสาวนลสร บุญเลิศ)
๓. นางสาวสรिता ชื่นชม เจ้าหน้าที่บริหารงานทั่วไป

คำอธิบายตัวบ่งชี้ :

ปัจจัยสำคัญประการหนึ่งสำหรับการจัดการการศึกษาระดับอุดมศึกษา คือ สัดส่วนของนักศึกษาต่ออาจารย์ที่จะต้องสอดคล้องกับศาสตร์ในแต่ละสาขาวิชาและลักษณะการเรียนการสอน รวมทั้งมีความเชื่อมโยงไปสู่การวางแผนต่างๆ เช่น การวางอัตรากำลัง ภาระงานอาจารย์ เป้าหมายการผลิตบัณฑิต ดังนั้น คณะจึงควรมีจำนวนนักศึกษาเต็มเวลาเทียบเท่าต่อจำนวนอาจารย์ประจำที่ปฏิบัติงานจริงในสัดส่วนที่เหมาะสม

เกณฑ์การประเมิน :

ในกรณีที่จำนวนนักศึกษาเต็มเวลาต่ออาจารย์ประจำน้อยกว่าหรือเท่ากับเกณฑ์มาตรฐานกำหนดเป็นคะแนน ๕

ในกรณีที่จำนวนนักศึกษาเต็มเวลาต่ออาจารย์ประจำมากกว่าเกณฑ์มาตรฐานให้คำนวณค่าความแตกต่างระหว่างจำนวนนักศึกษาเต็มเวลาต่ออาจารย์ประจำกับเกณฑ์มาตรฐานและนำค่าความแตกต่างมาพิจารณาดังนี้

ค่าความแตกต่างของจำนวนนักศึกษาเต็มเวลาต่ออาจารย์ประจำที่สูงกว่าเกณฑ์มาตรฐานตั้งแต่ร้อยละ ๒๐ กำหนดเป็นคะแนน ๐

ค่าความแตกต่างของนักศึกษาเต็มเวลาต่ออาจารย์ประจำที่สูงกว่าเกณฑ์มาตรฐานตั้งแต่ร้อยละ ๐.๐๑ และไม่เกินร้อยละ ๒๐ให้นำมาเทียบบัญญัติไตรยางค์ตามสูตรเพื่อเป็นคะแนนของหลักสูตรนั้น ๆ

สูตรการคำนวณจำนวนนักศึกษาเต็มเวลาเทียบเท่า

๑. คำนวณค่าหน่วยกิตนักศึกษา (Student Credit Hours : SCH) ซึ่งก็คือผลรวมของผลคูณระหว่างจำนวนนักศึกษาที่ลงทะเบียนเรียนกับจำนวนหน่วยกิตแต่ละรายวิชาที่เปิดสอนทุกรายวิชาตลอดปีการศึกษา รวบรวมหลังจากนักศึกษาลงทะเบียนแล้วเสร็จ (หมดกำหนดเวลาการเพิ่ม - ถอน) โดยมีสูตรการคำนวณ ดังนี้

$$SCH = \sum n_i c_i$$

เมื่อ n_i = จำนวนนักศึกษาที่ลงทะเบียนในวิชาที่ i

c_i = จำนวนหน่วยกิตของวิชาที่ i

จำนวนนักศึกษาเต็มเวลาเทียบเท่าต่อปี (FTES) =

$\frac{\text{Student Credit Hours (SCH) ทั้งปี}}{\text{จำนวนหน่วยกิตต่อปีการศึกษาตามเกณฑ์มาตรฐานการลงทะเบียนในระดับปริญญาตรี}}$



คณะบริหารธุรกิจ มหาวิทยาลัยเทคโนโลยีราชมงคลพระนคร

การปรับจำนวนในระหว่างปริญญาตรีและบัณฑิตศึกษา

ให้มีการปรับค่าจำนวนนักศึกษาเต็มเวลาเทียบเท่าในระดับบัณฑิตศึกษาให้เป็นระดับปริญญาตรี เพื่อนำมารวมคำนวณหาสัดส่วนจำนวนนักศึกษาเต็มเวลาต่ออาจารย์ประจำ

นักศึกษาเต็มเวลาในหน่วยนับปริญญาตรี	
๑. กลุ่มสาขาวิชาวิทยาศาสตร์สุขภาพ	= FTES ระดับปริญญาตรี + FTES ระดับบัณฑิตศึกษา
๒. กลุ่มสาขาวิชาวิทยาศาสตร์กายภาพ	= FTES ระดับปริญญาตรี + (๒ x FTES ระดับบัณฑิตศึกษา)
๓. กลุ่มสาขาวิชามนุษยศาสตร์และสังคมศาสตร์	= FTES ระดับปริญญาตรี + (๑.๘ x FTES ระดับบัณฑิตศึกษา)

สัดส่วนจำนวนนักศึกษาเต็มเวลาต่ออาจารย์ประจำหลักสูตรแยกตามกลุ่มสาขา

กลุ่มสาขา	สัดส่วนจำนวนนักศึกษาเต็มเวลาต่ออาจารย์ประจำ
๑. วิทยาศาสตร์สุขภาพ	๘ : ๑
-แพทยศาสตร์	๔ : ๑
-พยาบาลศาสตร์	๖ : ๑
๒. วิทยาศาสตร์กายภาพ	๒๐ : ๑
๓. วิศวกรรมศาสตร์	๒๐ : ๑
๔. สถาปัตยกรรมศาสตร์และการผังเมือง	๘ : ๑
๕. เกษตร ป่าไม้และประมง	๒๐ : ๑
๖. บริหารธุรกิจ พาณิชยศาสตร์ บัญชี การจัดการ การท่องเที่ยว เศรษฐศาสตร์	๒๕ : ๑
๗. นิติศาสตร์	๕๐ : ๑
๘. ครุศาสตร์/ศึกษาศาสตร์	๓๐ : ๑
๙. ศิลปกรรมศาสตร์ ทัศนศิลป์และประยุกต์ศิลป์	๘ : ๑
๑๐. สังคมศาสตร์/มนุษยศาสตร์	๒๕ : ๑

การคิดคะแนน

๑) คำนวณหาค่าความแตกต่างจากเกณฑ์มาตรฐานและนำมาคิดเป็นร้อยละ ดังสูตร

$\frac{\text{สัดส่วนจำนวนนักศึกษาเต็มเวลาต่อจำนวนอาจารย์ประจำที่เป็นจริง} - \text{สัดส่วนจำนวนนักศึกษาเต็มเวลาต่อจำนวนอาจารย์ประจำตามเกณฑ์มาตรฐาน}}{\text{สัดส่วนจำนวนนักศึกษาเต็มเวลาต่อจำนวนอาจารย์ประจำตามเกณฑ์มาตรฐาน}} \times 100$



คณะบริหารธุรกิจ มหาวิทยาลัยเทคโนโลยีราชมงคลบุรีรัมย์

๒) นำค่าร้อยละจากข้อ ๑ มาคำนวณคะแนน ดังนี้

๒.๑) ค่าร้อยละที่น้อยกว่าหรือเท่ากับร้อยละ ๐ คิดเป็น ๕ คะแนน

๒.๒) ค่าร้อยละที่มากกว่าหรือเท่ากับร้อยละ ๒๐ คิดเป็น ๐ คะแนน

๒.๓) ค่าร้อยละที่มากกว่าร้อยละ ๐ แต่น้อยกว่าร้อยละ ๒๐ให้นำมาคิดคะแนนดังนี้

$$\text{คะแนนที่ได้} = \frac{๕ - \text{(ค่าร้อยละที่คำนวณได้จาก ๒.๓)}}{๔}$$

แทนค่า

คณะบริหารธุรกิจ อยู่ในกลุ่มสาขาบริหารธุรกิจ พาณิชยศาสตร์ บัญชี การจัดการ การท่องเที่ยว เศรษฐศาสตร์ สัดส่วนจำนวนนักศึกษาเต็มเวลาต่ออาจารย์ประจำ ๒๕ : ๑

๑ สัดส่วนจำนวนนักศึกษาเต็มเวลาต่อจำนวนอาจารย์ประจำที่เป็นจริง ๒,๘๑๘.๐๙ : ๕๗

๒. สัดส่วนจำนวนนักศึกษาเต็มเวลาต่อจำนวนอาจารย์ประจำตามเกณฑ์มาตรฐาน ๒๕: ๑

จำนวนนักศึกษาเต็มเวลาเทียบเท่าต่อปี (FTES) ของหลักสูตรหนึ่งทางด้านบริหารธุรกิจ พาณิชยศาสตร์ บัญชี การจัดการ การท่องเที่ยว เศรษฐศาสตร์ = ๒๕

ค่าความแตกต่างจากเกณฑ์มาตรฐาน

$$= \frac{(๒,๘๑๘.๐๙/๕๕) - ๒๕}{๒๕} \times ๑๐๐ = \text{ร้อยละ } ๗๖ \text{ ได้คะแนน } ๐ \text{ คะแนน}$$

ผลการประเมินตนเองปีนี้

เป้าหมาย	ผลดำเนินงาน	คะแนนการประเมินตนเอง	บรรลุเป้าหมาย
ร้อยละ ๑๐	ร้อยละ ๗๖	๐ คะแนน	ไม่บรรลุเป้าหมาย

เอกสารหลักฐาน :

หมายเลขเอกสาร	รายการเอกสารหลักฐาน
FBA-๑.๔-๐๑	ข้อมูลสถิตินักศึกษาสำหรับการจัดทำรายงานประเมินคุณภาพหลักสูตร (SAR) ค่า FTES ตามคณะที่นศ.สังกัด (แยกตามผลผลิต) http://regis๒.rmutsv.ac.th/information/ftes/



คณะบริหารธุรกิจ มหาวิทยาลัยเทคโนโลยีราชมงคลพระนคร

- ตัวบ่งชี้ที่ ๑.๕ : การบริการนักรศึกษาระดับปริญญาตรี
 ชนิดของตัวบ่งชี้ : กระบวนการ
 การคิดรอบปี : ปีการศึกษา ๒๕๖๑
 ผู้รับผิดชอบ : ๑. รองคณบดีฝ่ายพัฒนานักศึกษา (อาจารย์รักธิภา เอี่ยมวิจารณ์)
 ๒. หัวหน้าฝ่ายพัฒนานักศึกษา (นางสาวเปมิกา แป้นประดิษฐ์)
 ๓. นางพิมพ์อักษร แก้วภักดี เจ้าหน้าที่บริหารงานทั่วไป

คำอธิบายตัวบ่งชี้ :

คณะควรจัดบริการด้านต่าง ๆ ให้นักศึกษาและศิษย์เก่าในกิจกรรมที่เป็นประโยชน์กับนักศึกษา เพื่อการดำรงชีวิตอย่างมีความสุขและคุ้มค่าในระหว่างการใช้ชีวิตในคณะ ตั้งแต่การให้คำปรึกษา ทั้งด้านวิชาการและการใช้ชีวิต จัดบริการข้อมูลหน่วยงานที่ให้บริการ เช่น ศูนย์ยืมการศึกษา แหล่งทุนการศึกษาต่อการบริการจัดหางาน แหล่งข้อมูลการฝึกประสบการณ์วิชาชีพ การเตรียมความพร้อมเพื่อการทำงาน เมื่อสำเร็จการศึกษา ข้อมูลข่าวสารความเคลื่อนไหวในและนอกสถาบันที่จำเป็นแก่นักศึกษาและศิษย์เก่า โดย การให้บริการทั้งหมดต้องให้ความสำคัญกับการบริการที่มีคุณภาพและเกิดประโยชน์แก่ผู้รับบริการอย่างแท้จริง

เกณฑ์การประเมิน: ๖ ข้อ

คะแนน ๑	คะแนน ๒	คะแนน ๓	คะแนน ๔	คะแนน ๕
มีการดำเนินการ ๑ ข้อ	มีการดำเนินการ ๒ ข้อ	มีการดำเนินการ ๓-๔ ข้อ	มีการดำเนินการ ๕ ข้อ	มีการดำเนินการ ๖ ข้อ

ผลการดำเนินงาน:

มีการดำเนินการ ทำเครื่องหมาย ✓ หน้าข้อที่ ดำเนินการ)	ข้อ	การดำเนินงานตามเกณฑ์มาตรฐาน	หมายเลขและรายการเอกสาร
✓	๑.	จัดบริการให้คำปรึกษาทางวิชาการ และการใช้ชีวิตแก่นักศึกษาในคณะ ผลการดำเนินงาน คณะบริหารธุรกิจ มีการดำเนินการในการจัดให้บริการให้คำปรึกษาทางวิชาการ และการใช้ชีวิตแก่นักศึกษาภายในคณะ ดังนี้ ๑. มีการแต่งตั้งอาจารย์ที่ปรึกษา และปฏิบัติหน้าที่ให้คอยให้คำปรึกษา ทั้งด้านการเรียนและเรื่องส่วนตัว ๒. มีการจัดทำประวัตินักศึกษาเก็บไว้ที่อาจารย์ที่ปรึกษา เพื่อบันทึกข้อมูลประจำตัวนักศึกษาสำหรับติดตามความก้าวหน้าทั้งด้านวิชาการและกิจกรรมต่างๆ ของนักศึกษา	FBA-๑.๕-๑-๐๑-ประกาศคณะบริหารธุรกิจ เรื่อง แนวทางการให้คำปรึกษาของอาจารย์ที่ปรึกษา คณะบริหารธุรกิจ FBA-๑.๕-๑-๐๒-คำสั่งแต่งตั้งอาจารย์ที่ปรึกษา FBA-๑.๕-๑-๐๓-ประวัตินักศึกษา FBA-๑.๕-๑-๐๔-ตารางอาจารย์ที่ปรึกษาพบนักศึกษา



คณะบริหารธุรกิจ มหาวิทยาลัยเทคโนโลยีราชมงคลพระนคร

มีการ ดำเนินการ ทำเครื่องหมาย ✓ หน้าข้อที่ ดำเนินการ)	ข้อ	การดำเนินงานตามเกณฑ์มาตรฐาน	หมายเลขและรายการเอกสาร
		<p>๓. มีการจัดกิจกรรมโฮมรูมในทุกวันพุธคาบกิจกรรมระหว่างเวลา ๑๕.๐๐-๑๘.๐๐ น. เพื่อเปิดโอกาสให้อาจารย์ที่ปรึกษาได้พบกับนักศึกษา เพื่อแจ้งข้อมูลข่าวสารต่างๆ และดูแลติดตามนักศึกษาที่มีปัญหาพร้อมทั้งหาแนวทางแก้ไข ทั้งในด้านการเรียนและเรื่องส่วนตัว</p> <p>๔. มีจัดกิจกรรมโครงการปฐมนิเทศนักศึกษาใหม่ประจำปีการศึกษา ๒๕๖๑ โดย ผู้บริหารคณะฯ ให้การต้อนรับ แนะนำผู้บริหาร หัวหน้าสาขา อาจารย์ รวมถึงบุคลากรฝ่ายต่างๆ ของคณะบริหารธุรกิจ และแนะนำข้อมูลต่างๆ ของคณะบริหารธุรกิจ ในรูปของ Presentation รวมทั้งให้ความรู้ในด้านต่างๆ กับนักศึกษา ดังนี้</p> <p>๔.๑ ให้ความรู้ด้านงานทะเบียนและวิชาการ โดย ผู้อำนวยการส่งเสริมวิชาการงานทะเบียน และทีมงาน</p> <p>๔.๒ ให้ความรู้ด้านศึกษาด้านงานบริการทางด้านการสนเทศ โดย ผู้อำนวยการสำนักวิทยบริการและเทคโนโลยีสารสนเทศ และทีมงาน</p> <p>๔.๓ ให้ความรู้ด้านศึกษาด้านงานกิจกรรมนักศึกษาและสวัสดิการนักศึกษา โดย ผู้อำนวยการกองพัฒนานักศึกษา และทีมงาน</p> <p>๔.๔ ให้ความรู้เรื่อง “งานวินัยและการจราจรในมหาวิทยาลัย” โดย ผู้อำนวยการกองกลางและทีมงาน</p>	<p>FBA-๑.๕-๑-๐๕-รายงานการเข้ากิจกรรมโฮมรูมของอาจารย์ที่ปรึกษา</p> <p>FBA-๑.๕-๑-๐๖-สรุปผลความพึงพอใจในการให้บริการให้คำปรึกษาของอาจารย์ที่ปรึกษา</p> <p>FBA ๑.๕-๑-๐๗-โครงการปฐมนิเทศนักศึกษาใหม่ปีการศึกษา ๒๕๖๑</p>
✓	๒.	<p>มีการให้ข้อมูลของหน่วยงานที่ให้บริการ กิจกรรมพิเศษนอกหลักสูตร แหล่งงานทั้งเต็มเวลาและนอกเวลาแก่นักศึกษา</p> <p>ผลการดำเนินงาน</p> <p>๑. คณะบริหารธุรกิจ มีการจัดบริการข้อมูลข่าวสารที่เป็นประโยชน์แก่นักศึกษา เช่น ทุนการศึกษา ข่าวประกาศรับสมัครงาน ข่าวกิจกรรมต่างๆ และรวมถึงข่าวสาร</p>	<p>FBA-๑.๕-๒-๐๑-ภาพถ่ายบอร์ดประชาสัมพันธ์</p> <p>FBA-๑.๕-๒-๐๒-เว็บไซต์คณะบริหารธุรกิจ</p> <p>FBA-๑.๕-๒-๐๓-เฟสบุ๊กสโมสรนักศึกษาคณะบริหารธุรกิจ</p>



คณะบริหารธุรกิจ มหาวิทยาลัยเทคโนโลยีราชมงคลพระนคร

มีการ ดำเนินการ ทำเครื่องหมาย ✓ หน้าข้อที่ ดำเนินการ)	ข้อ	การดำเนินงานตามเกณฑ์มาตรฐาน	หมายเลขและรายการเอกสาร
		<p>อื่นๆ หลากหลายช่องทาง เช่น ผ่านทางเว็บไซต์คณะบริหารธุรกิจ เฟสบุ๊กกลุ่มคณะบริหารธุรกิจ ป้ายประกาศคณะบริหารธุรกิจ ตารางกิจกรรมหน้าห้อง ฝ่ายพัฒนานักศึกษา</p> <p>๒. คณะบริหารธุรกิจ มีการให้ข้อมูลหรือช่องทางการติดต่อหน่วยงานต่างๆ กับนักศึกษาผ่านกิจกรรมโครงการ ปฐมนิเทศนักศึกษา โดยการแจกเอกสารแนะนำหน่วยงานต่างๆ ของคณะบริหารธุรกิจและหน่วยงานภายนอกที่นักศึกษาเกี่ยวข้อง พร้อมเบอร์โทรศัพท์ และรายชื่อเว็บไซต์หน่วยงานนั้นๆ ให้กับนักศึกษา มีการแนะนำเจ้าหน้าที่ฝ่ายต่างๆ ในคณะบริหารธุรกิจ ในโครงการเข้าค่ายคุณธรรม โดยการแยกเป็นฐานความรู้ต่างๆ เช่น ฐานวิชาการ ฐานงานกิจกรรมเสริมหลักสูตร งานกองทุนเพื่อการศึกษา ฐานกิจกรรมงานประกันคุณภาพนักศึกษา</p>	<p>FBA-๑.๕-๒-๐๔-เฟสบุ๊กคณะบริหารธุรกิจ มทร.ศรีวิชัย</p> <p>FBA-๑.๕-๒-๐๕-หนังสือราชการที่คณบดีเกษียณให้ติดป้ายประชาสัมพันธ์</p> <p>FBA-๑.๕-๒-๐๖-โครงการปัจฉิมนิเทศนักศึกษา เมื่อ ๑๑ พ.ค. ๖๒</p> <p>FBA-๑.๕-๒-๐๗-โครงการจิตอาสาเพื่อให้นักศึกษามาช่วยงานและรับทุนระหว่างเรียน</p>
✓	๓.	<p>จัดกิจกรรมเตรียมความพร้อมเพื่อการทำงานเมื่อสำเร็จการศึกษาแก่นักศึกษา</p> <p>ผลการดำเนินงาน คณะบริหารธุรกิจมีการจัดกิจกรรมเพื่อพัฒนาประสบการณ์ทางวิชาการและวิชาชีพแก่นักศึกษา โดยการจัดให้มีโครงการเตรียมความพร้อมสำหรับนักศึกษาสหกิจศึกษา มีการจัดหาสถานที่ในการฝึกปฏิบัติงานที่มีความเหมาะสม ซึ่งทางคณะบริหารธุรกิจ โดยงานสหกิจศึกษาจะเป็นผู้ประสานงานระหว่างหน่วยงานจะมีการบรรยายให้ความรู้จากผู้มีประสบการณ์เฉพาะด้านเกี่ยวกับวิชาชีพ รวมไปถึงส่งเสริมให้นักศึกษาเข้าร่วมกิจกรรมทางวิชาการและวิชาชีพกับสถาบันการศึกษาและหน่วยงานภายนอก เพื่อสร้างเครือข่ายทางการศึกษา ได้แก่</p> <p>๑. โครงการฝึกอบรมและศึกษาดูงานเพื่อสร้างจิตสำนึกด้านอาชีพ ประจำปีงบประมาณ ๒๕๖๑ เมื่อวันที่ ๕-๙ มิ.ย. ๖๑ มีวัตถุประสงค์เพื่อต้องการให้นักศึกษาเพิ่มพูนศักยภาพและยกระดับความรู้ด้านอาชีพอากรแก่ นักศึกษาที่ใกล้สำเร็จการศึกษา</p>	<p>FBA-๑.๕-๓-๐๑-โครงการปฐมนิเทศศึกษาก่อนออกฝึกงานนอกสถานที่ ครั้งที่ ๑ เมื่อวันที่ ๑๓ มี.ค. ๖๒</p> <p>FBA-๑.๕-๓-๐๒-โครงการฝึกอบรมและศึกษาดูงานเพื่อสร้างจิตสำนึกด้านอาชีพ ประจำปีงบประมาณ ๒๕๖๑ เมื่อวันที่ ๕-๙ มิ.ย. ๖๑</p> <p>FBA๑.๕-๓-๐๓-โครงการปัจฉิมนิเทศนักศึกษา เมื่อวันที่ ๓๑ มี.ค. ๖๑</p> <p>FBA๑.๕-๓-๐๔-โครงการ HR Genious (job fairs) เมื่อวันที่ ๑๒ ตุลาคม ๒๕๖๑</p>



คณะบริหารธุรกิจ มหาวิทยาลัยเทคโนโลยีราชมงคลพระนคร

มีการ ดำเนินการ ทำเครื่องหมาย ✓ หน้าข้อที่ ดำเนินการ)	ข้อ	การดำเนินงานตามเกณฑ์มาตรฐาน	หมายเลขและรายการเอกสาร
		๒. โครงการปัจฉิมนิเทศนักศึกษา เมื่อวันที่ ๑๑ มี.ค. ๒๕๖๒ ๓. โครงการปฐมนิเทศศึกษาก่อนออกฝึกงาน นอกสถานที่ ครั้งที่ ๑ เมื่อวันที่ ๑๓ มี.ค. ๒๕๖๒ ๔. โครงการ HR Genious (job fairs) เมื่อวันที่ ๑๒ ตุลาคม ๒๕๖๒	
✓	๔.	<p>ผลการประเมินคุณภาพของการใช้บริการในข้อ ๑-๓ ทุกข้อไม่ต่ำกว่า ๓.๕๑ จากคะแนนเต็ม ๕</p> <p>ผลการดำเนินงาน จากการดำเนินงานในรอบปีที่ผ่านมา คณะบริหารธุรกิจ ได้จัดทำแบบประเมินคุณภาพการให้บริการการให้คำปรึกษาและบริการข้อมูลข่าวสาร ซึ่งได้รับผลการประเมินดังนี้</p> <p>๑. การจัดบริการให้คำปรึกษาทางวิชาการและแนะแนวการใช้ชีวิตแก่นักศึกษา มีความพึงพอใจอยู่ในระดับดี โดยมีความพึงพอใจเท่ากับ ๔.๓๖ จากคะแนนเต็ม ๕</p> <p>๒. การจัดบริการข้อมูลข่าวสารที่เป็นประโยชน์ต่อนักศึกษา มีความพึงพอใจอยู่ในระดับดี โดยมีความพึงพอใจเท่ากับ ๔.๗๕ จากคะแนนเต็ม ๕</p> <p>๓. การจัดกิจกรรมเพื่อพัฒนาประสบการณ์ทางวิชาการและวิชาชีพแก่นักศึกษา มีความพึงพอใจอยู่ในระดับดี โดยมีความพึงพอใจเท่ากับ ๔.๓๐ จากคะแนนเต็ม ๕</p> <p>เฉลี่ยทั้ง ๓ ข้อ ๔.๔๗ คะแนน จากคะแนนเต็ม ๕</p> <p>โดยมีข้อเสนอแนะ แยกตามด้านดังนี้</p> <p>๑. การจัดบริการให้คำปรึกษาทางวิชาการและแนะแนวการใช้ชีวิตแก่นักศึกษา</p> <ul style="list-style-type: none"> - ห้องให้คำปรึกษา อยู่ชั้น ๕ มีความเป็นสัดส่วนดี มีหนังสือให้อ่าน บรรยากาศที่ดี ชอบมานั่งเล่น - อยากให้จัดมุมให้คำปรึกษาในกรณีพิเศษ สำหรับเรื่องที่ต้องการปรึกษาเป็นความลับ 	<p>FBA-๑.๕-๔-๐๑-รายงานผล การประเมินคุณภาพของการใช้ บริการด้านการให้คำปรึกษา ทางวิชาการและแนะแนวการใช้ ชีวิตแก่นักศึกษา ๔.๓๖ จาก คะแนนเต็ม ๕</p> <p>FBA-๑.๕-๔-๐๒-รายงานผล การประเมินคุณภาพด้านการ จัดบริการข้อมูลข่าวสารที่เป็น ประโยชน์กับนักศึกษา ๔.๗๕ จากคะแนนเต็ม ๕</p> <p>FBA-๑.๕-๔-๐๓-สรุปผลการ ดำเนินงานด้านการจัดกิจกรรม เพื่อพัฒนาประสบการณ์ทาง วิชาการและวิชาชีพแก่นักศึกษา ๔.๓๐ จากคะแนนเต็ม ๕</p> <p>FBA-๑.๕-๔-๐๔-สรุปผลการ ประเมินคุณภาพการให้บริการ ในข้อ ๑-๓ เท่ากับ ๔.๔๗ จากคะแนนเต็ม ๕</p>



คณะบริหารธุรกิจ มหาวิทยาลัยเทคโนโลยีราชมงคลพระนคร

มีการ ดำเนินการ ทำเครื่องหมาย ✓ หน้าข้อที่ ดำเนินการ)	ข้อ	การดำเนินงานตามเกณฑ์มาตรฐาน	หมายเลขและรายการเอกสาร
		<ul style="list-style-type: none"> - อาจารย์ที่ปรึกษาบางคนมีภารกิจอื่นๆ นอกเหนือจากการสอนจำนวนมาก บางครั้งเมื่อมีเอกสารด่วนให้เซ็นเช่น กยศ. อาจารย์ไม่อยู่ - อาจารย์ที่ปรึกษาบางคน เมื่อไปถามข้อมูลเกี่ยวกับด้านวิชาการ เช่น การเทียบโอน การพักการเรียน ไม่สามารถให้รายละเอียดกับนักศึกษาได้ชัดเจน - อยากให้จัดโครงการที่สอนอาชีพเสริม เพื่อจะหารายได้ในระหว่างเรียน <p>๒. การจัดบริการข้อมูลข่าวสารที่เป็นประโยชน์ต่อนักศึกษา</p> <ul style="list-style-type: none"> - นักศึกษาบางคนไม่เล่นเฟส ไม่มีโทรศัพท์ที่ใช้อินเทอร์เน็ต ทำให้การประกาศข้อมูลข่าวสารบางครั้ง นักศึกษาไม่รู้ข้อมูลข่าวสาร - สื่อประชาสัมพันธ์ออนไลน์ของคณะบริหารธุรกิจ มีเพจซ้ำซ้อนหลายเพจ และหลายกลุ่ม ทำให้นักศึกษาสับสนว่าจะเลือกใช้เพจใด - คณะบริหารธุรกิจมีหลายฝ่าย เวลาติดต่อราชการไม่รู้ว่าเป็นใคร ต้องไปหาใคร ที่เป็นผู้รับผิดชอบโดยตรง <p>๓. การจัดกิจกรรมเพื่อพัฒนาประสบการณ์ทางวิชาการและวิชาชีพแก่นักศึกษา</p> <ul style="list-style-type: none"> - อยากให้จัดกิจกรรมเกี่ยวกับการสร้างอาชีพเสริม/หรือการหารายได้ในระหว่างเรียน - อยากให้คณะจัดกิจกรรมที่พัฒนาทักษะด้านต่างๆ เพื่อเป็นการเตรียมความพร้อมก่อนออกไปทำงาน 	
✓	๕.	<p>นำผลการประเมินจากข้อ ๔ มาปรับปรุงพัฒนาการให้บริการและการให้ข้อมูล เพื่อส่งให้ผลการประเมินสูงขึ้นหรือเป็นไปตามความคาดหวังของนักศึกษา</p> <p>ผลการดำเนินงาน จากผลการประเมินคุณภาพการให้บริการและการให้คำปรึกษาและบริการข้อมูลข่าวสาร ในปีงบประมาณ ๒๕๖๑ คณะบริหารธุรกิจฯ ได้มีการนำผลการประเมิน มาปรับปรุงพัฒนา และจัดเสนอคำขอของงบประมาณ ในปีการศึกษา ๒๕๖๑ แยกตามข้อดังนี้</p>	<p>FBA-๑.๕-๕-๐๑-รายงานการประชุมฝ่ายพัฒนานักศึกษา เมื่อวันที่ ๓๐ เมษายน ๒๕๖๑</p> <p>FBA-๑.๕-๕-๐๒-รายงานสรุปผลความพึงพอใจการให้คำปรึกษาและบริการข้อมูลข่าวสารและการจัดกิจกรรมพัฒนาทักษะทางวิชาชีพ ปีการศึกษา ๒๕๖๑</p>



<p>มีการ ดำเนินการ ทำเครื่องหมาย ✓ หน้าข้อที่ ดำเนินการ)</p>	<p>ข้อ</p>	<p>การดำเนินงานตามเกณฑ์มาตรฐาน</p>	<p>หมายเลขและรายการเอกสาร</p>
		<p>๑. การจัดบริการให้คำปรึกษาทางวิชาการและแนะแนวการใช้ชีวิตแก่นักศึกษา</p> <p>- ในปีการศึกษา ๒๕๖๑ คณะบริหารธุรกิจยังคงใช้ห้องให้คำปรึกษา เป็นห้อง ๖๓-๕๑๑ ซึ่งเป็นชั้นบนสุดของตึก บรรยากาศสงบ ไม่พลุกพล่าน และมีการจัดบรรยากาศห้องให้มีลักษณะผ่อนคลาย เป็นกันเอง โดยได้จัดโต๊ะ และมีการจัดชั้นวางหนังสือและนำหนังสือเข้ามาให้นักศึกษาได้มาอ่านหนังสือ ไม่รู้สึกเครียดและกดดัน พร้อมทั้งมีเจ้าหน้าที่ที่เป็นนักวิชาการแนะแนวโดยตรงคอยให้คำปรึกษานักศึกษา และในส่วนของ การให้คำปรึกษาที่เป็นความลับก็จะให้เบอร์โทรศัพท์ให้นักศึกษา เพื่อเป็นการติดต่อโดยตรง และเนื่องจากในข้อเสนอแนะของแบบประเมินอาจารย์ที่ปรึกษา นักศึกษาส่วนใหญ่ได้ให้ข้อเสนอแนะว่าอาจารย์ที่ปรึกษาบางท่านไม่เข้าโฮมรูมติดต่อให้เช่นเอกสารได้ยาก ให้ข้อมูลและให้คำปรึกษาด้านวิชาการและวิชาชีพให้กับนักเรียนน้อย ดังนั้น ในปีงบประมาณ ๒๕๖๑ ฝ่ายพัฒนานักศึกษาจึงได้จัดทำคำของบประมาณโครงการแลกเปลี่ยนเรียนรู้การให้คำปรึกษานักศึกษา เพื่อพัฒนาและให้ความรู้กับอาจารย์ที่ปรึกษาเพิ่มมากขึ้น โดยในปีการศึกษา ๒๕๖๑ จะเน้นการให้คำปรึกษาผ่าน Social network เช่น เฟสบุ๊ก หรือ ไลน์กลุ่ม ให้มากขึ้น เพื่อสะดวกในการติดต่อ โดยนักศึกษาไม่ต้องเดินทางมาหาอาจารย์ อีกทั้งยังช่วยให้การให้คำปรึกษาในบางกรณีมีความเป็นส่วนตัวมากขึ้น</p> <p>๒. การจัดบริการข้อมูลข่าวสารที่เป็นประโยชน์ต่อนักศึกษา</p> <p>- ในปีการศึกษา ๒๕๖๑ คณะบริหารธุรกิจ ได้ปรับปรุงการให้ข้อมูลข่าวสารที่เป็นประโยชน์กับนักศึกษา ตั้งแต่วันปฐมมนิเทศนักศึกษา โดยการแจกเอกสารข้อมูลและช่องทางการติดต่อกับคณะบริหารธุรกิจทั้งทางเฟสบุ๊ก เพจคณะบริหารธุรกิจ และ Line Official FBA ซึ่งเป็นอีกหนึ่งช่องทางการสื่อสารที่สามารถแจ้งข่าวสารให้นักศึกษาได้เป็นอย่างดี โดยได้จัดพิมพ์เป็นเอกสารแจกให้นักศึกษาชั้นปีที่ ๑ ทุกคน</p>	<p>FBA-๑.๕-๕-๐๓-หนังสือเชิญประชุม เรื่อง สรุปการจัดทำข้อเสนอคำของบประมาณ รายจ่ายเงินรายได้ พ.ศ. ๒๕๖๑</p> <p>FBA-๑.๕-๕-๐๔-กิจกรรม Job fairs โครงการ HR Genious</p> <p>FBA-๑.๕-๕-๐๕-โครงการพัฒนาบุคลิกภาพเพื่อเตรียมตัวเข้าสู่ตลาดแรงงาน</p> <p>FBA-๑.๕-๕-๐๖-โครงการปัจฉิมนิเทศนักศึกษา เมื่อวันที่ ๑๑ พฤษภาคม ๒๕๖๒</p> <p>FBA-๑.๕-๕-๐๗-Line Official FBA</p> <p>FBA-๑.๕-๕-๐๘-ภาพการให้คำปรึกษาผ่านเฟสบุ๊กของอาจารย์ที่ปรึกษา</p>



มีการ ดำเนินการ ทำเครื่องหมาย ✓ หน้าข้อที่ ดำเนินการ)	ข้อ	การดำเนินงานตามเกณฑ์มาตรฐาน	หมายเลขและรายการเอกสาร
		<p>และในวันปฐมนิเทศได้แนะนำให้นักศึกษาได้รู้จักอาจารย์และเจ้าหน้าที่ฝ่ายต่างๆ ของคณะบริหารธุรกิจ และในกรณีสำหรับนักศึกษาที่ไม่เล่นอินเทอร์เน็ต ฝ่ายพัฒนานักศึกษาก็จะแจ้งข่าวสารและกิจกรรมต่างๆ ที่บอร์ดประชาสัมพันธ์ และได้จัดทำตารางกิจกรรมฝ่ายพัฒนานักศึกษา ซึ่งจะเขียนบอร์ดแจ้งข่าวสารและกิจกรรมเพื่อประชาสัมพันธ์ให้นักศึกษาทราบล่วงหน้าอย่างน้อย ๑ เดือน</p> <p>๓. การจัดกิจกรรมเพื่อพัฒนาประสบการณ์ทางวิชาการและวิชาชีพแก่นักศึกษา</p> <p>จากข้อเสนอของนักศึกษา</p> <ul style="list-style-type: none">- อยากให้จัดกิจกรรมเกี่ยวกับการสร้างอาชีพเสริม/หรือการหารายได้ระหว่างเรียน- อยากให้คณะจัดกิจกรรมที่พัฒนาทักษะด้านต่างๆ เพื่อเป็นการเตรียมความพร้อมก่อนออกไปทำงาน <p>คณะบริหารธุรกิจ ได้จัดกิจกรรมเพื่อพัฒนาประสบการณ์ทางวิชาการและวิชาชีพแก่นักศึกษาเพิ่มขึ้น ในปีการศึกษา ๒๕๖๑ ดังนี้</p> <p>๑. โครงการนัดพบสถานประกอบการและแนะแนวอาชีพ เมื่อวันที่ ๓๑ พฤษภาคม ๒๕๖๒ มีวัตถุประสงค์เพื่อเปิดโอกาสให้นักศึกษาที่กำลังจะสำเร็จการศึกษาและศิษย์เก่าของคณะบริหารธุรกิจที่ยังไม่มีงานทำได้เลือกตำแหน่งงานว่างที่ตรงกับความรู้ และเพื่อให้นักศึกษาได้มีทักษะพร้อมทั้งเทคนิคเกี่ยวกับการสมัครงาน และได้เตรียมตัวเข้าสู่ตลาดแรงงานได้อย่างมีประสิทธิภาพ นอกจากนี้ยังเป็นการบริการและอำนวยความสะดวกให้กับนักศึกษาเพื่อประหยัดเวลาและงบประมาณในการเดินทางไปสมัครงาน</p> <p>๒. จัดกิจกรรมพัฒนาบุคลิกภาพเพื่อเตรียมตัวเข้าสู่ตลาดแรงงาน เมื่อวันที่ ๑๖ กุมภาพันธ์ ๒๕๖๒ มีวัตถุประสงค์เพื่อสร้างโอกาสแก่นักศึกษาในการสมัครงานโดยตรงกับสถานประกอบการ และเพื่อให้นักศึกษาได้เรียนรู้กระบวนการ วิธีการสมัครงาน และการสัมภาษณ์เข้าทำงาน รวมทั้งพัฒนาให้ศิษย์เก่าคณะ</p>	



คณะบริหารธุรกิจ มหาวิทยาลัยเทคโนโลยีราชมงคลพระนคร

มีการ ดำเนินการ ทำเครื่องหมาย ✓ หน้าข้อที่ ดำเนินการ)	ข้อ	การดำเนินงานตามเกณฑ์มาตรฐาน	หมายเลขและรายการเอกสาร
		<p>บริหารธุรกิจให้มีความรู้ความสามารถมากขึ้น และเปิดโอกาสให้ศิษย์เก่าคณะบริหารธุรกิจที่ยังไม่มีงานทำ ได้มีโอกาสเข้ามาสมัครงานกับบริษัทชั้นนำที่ตรงกับสายงานด้านการบริหารธุรกิจ</p> <p>๓. โครงการปัจฉิมนิเทศนักศึกษา</p> <p>เมื่อวันที่ ๑๑ พฤษภาคม ๒๕๖๒ มีวัตถุประสงค์เพื่อให้ นักศึกษาที่จะสำเร็จการศึกษา ได้รับความรู้ เพื่อเป็นแนวทางในการศึกษาต่อและประกอบอาชีพ และเพื่อให้ ได้รับความรู้เกี่ยวกับการสมัครงาน และคุณสมบัติของ ลูกจ้างที่นายจ้างต้องการและตระหนักถึงภาระหน้าที่ของ ตนเองต่อสังคมและปฏิบัติตนอย่างมีคุณค่าในสังคม</p>	
✓	๖.	<p>ให้ข้อมูลและความรู้ที่เป็นประโยชน์ในสายอาชีพแก่ ศิษย์เก่า</p> <p>ผลการดำเนินงาน คณะบริหารธุรกิจ มีการบริการ ให้ข้อมูลข่าวสารความรู้ที่เป็นประโยชน์ในการประกอบ อาชีพแก่ศิษย์เก่า ผ่านช่องทางดังต่อไปนี้</p> <p>เว็บไซต์ Facebook ชมรมศิษย์เก่าคณะบริหารธุรกิจ บอร์ดประชาสัมพันธ์หน้าห้องชมรมศิษย์เก่าคณะ บริหารธุรกิจ</p> <p>๑. โครงการ HR Genius (job fairs)</p> <p>เมื่อวันที่ ๑๒ ตุลาคม ๒๕๖๒ มีวัตถุประสงค์เพื่อเปิด โอกาสให้นักศึกษาที่กำลังจะสำเร็จการศึกษาและศิษย์เก่า ของคณะบริหารธุรกิจ ที่ยังไม่มีงานทำได้เลือกตำแหน่ง งานว่างที่ตรงกับความรู้ และเพื่อให้นักศึกษาได้มีทักษะ พร้อมทั้งเทคนิคเกี่ยวกับการสมัครงาน และได้เตรียมตัว เข้าสู่ตลาดแรงงานได้อย่างมีประสิทธิภาพ นอกจากนี้ ยัง เป็นการบริการและอำนวยความสะดวกให้กับนักศึกษา เพื่อประหยัดเวลาและงบประมาณในการเดินทางไปสมัคร งาน</p> <p>๒. จัดกิจกรรมพัฒนาบุคลิกภาพเพื่อเตรียมตัวเข้าสู่ ตลาดแรงงาน เมื่อวันที่ ๑๖ กุมภาพันธ์ ๒๕๖๒ มีวัตถุประสงค์เพื่อสร้างโอกาสให้แก่นักศึกษาในการสมัคร งานโดยตรงกับสถานประกอบการ และเพื่อให้นักศึกษา</p>	<p>FBA-๑.๕-๖-๐๑-ฐานข้อมูล ศิษย์เก่า</p> <p>FBA-๑.๕-๖-๐๒-เว็บไซต์คณะ บริหารธุรกิจ</p> <p>FBA-๑.๕-๖-๐๓-เฟสบุ๊คชมรม ศิษย์เก่าคณะบริหารธุรกิจ</p> <p>FBA-๑.๕-๖-๐๔-บอร์ด ประชาสัมพันธ์หน้าห้องชมรม ศิษย์เก่าคณะบริหารธุรกิจ</p> <p>FBA-๑.๕-๖-๐๕-บอร์ดตาราง กิจกรรมหน้าห้องฝ่ายพัฒนา นักศึกษา</p> <p>FBA-๑.๕-๖-๐๖-โครงการ HR genius กิจกรรม Job fairs เมื่อวันที่ ๑๒ ตุลาคม ๒๕๖๒</p> <p>FBA-๑.๕-๖-๐๗-โครงการ พัฒนาบุคลิกภาพเพื่อเตรียมตัว เข้าสู่ตลาดแรงงาน เมื่อวันที่ ๑๖ กุมภาพันธ์ ๒๕๖๒</p> <p>FBA-๑.๕-๖-๐๘-โครงการ ปัจฉิมนิเทศนักศึกษา เมื่อวันที่ ๑๑ พฤษภาคม ๒๕๖๒</p>



คณะบริหารธุรกิจ มหาวิทยาลัยเทคโนโลยีราชมงคลพระนคร

มีการ ดำเนินการ ทำเครื่องหมาย ✓ หน้าข้อที่ ดำเนินการ)	ข้อ	การดำเนินงานตามเกณฑ์มาตรฐาน	หมายเลขและรายการเอกสาร
		<p>ได้เรียนรู้กระบวนการ วิธีการสมัครงาน และการสัมภาษณ์เข้าทำงาน รวมทั้งพัฒนาให้ศิษย์เก่าคณะบริหารธุรกิจให้มีความรู้ความสามารถมากขึ้น และเปิดโอกาสให้ศิษย์เก่าคณะบริหารธุรกิจที่ยังไม่มีงานทำ ได้มีโอกาสเข้ามาสมัครงานกับบริษัทชั้นนำที่ตรงกับสายงานด้านการบริหารธุรกิจ</p> <p>๓. โครงการปัจฉิมนิเทศนักศึกษา</p> <p>เมื่อวันที่ ๑๑ พฤษภาคม ๒๕๖๒ มีวัตถุประสงค์เพื่อให้นักศึกษาที่จะสำเร็จการศึกษา ได้รับความรู้ เพื่อเป็นแนวทางในการศึกษาต่อและประกอบอาชีพ และเพื่อให้ได้รับความรู้เกี่ยวกับการสมัครงาน และคุณสมบัติของลูกจ้างที่นายจ้างต้องการและตระหนักถึงภาระหน้าที่ของตนเองต่อสังคมและปฏิบัติตนอย่างมีคุณค่าในสังคม</p> <p>๔. โครงการปฐมนิเทศนักศึกษาก่อนออกฝึกงาน ครั้งที่ ๑ ประจำปีงบประมาณ ๒๕๖๒ เมื่อวันที่ ๑๓ มีนาคม ๖๒ โดยมีวัตถุประสงค์เพื่อให้นักศึกษาได้เรียนรู้และเข้าใจในการทำงานในสถานประกอบการ และช่วยให้รู้จักการวางตัวในการฝึกงานในสถานประกอบการต่าง ๆ</p>	

ผลการประเมินตนเองปีนี้

เป้าหมาย	ผลดำเนินงาน	คะแนนการประเมินตนเอง	บรรลุเป้าหมาย
๖ ข้อ	๖ ข้อ	๕ คะแนน	บรรลุเป้าหมาย



คณะบริหารธุรกิจ มหาวิทยาลัยเทคโนโลยีราชมงคลพระนคร

- ตัวบ่งชี้ที่ ๑.๖ : กิจกรรมนันทศึกษาระดับปริญญาตรี
 ชนิดของตัวบ่งชี้ : กระบวนการ
 การคิดรอบปี : ปีการศึกษา ๒๕๖๑
 ผู้รับผิดชอบ : ๑. รองคณบดีฝ่ายพัฒนานักศึกษา (อาจารย์รักธิภา เอี่ยมวิจารณ์)
 ๒. หัวหน้าฝ่ายพัฒนานักศึกษา (นางสาวเปมิกา แป้นประดิษฐ์)
 ๓. นางพิมพ์อักษร แก้วภักดี เจ้าหน้าที่บริหารงานทั่วไป

คำอธิบายตัวบ่งชี้ :

คณะต้องส่งเสริมให้มีการจัดกิจกรรมนักศึกษาต่าง ๆ อย่างเหมาะสมและครบถ้วน กิจกรรมนันทศึกษา หมายถึงกิจกรรมเสริมหลักสูตรที่ดำเนินการทั้งโดยคณะและโดยองค์กรนักศึกษา เป็นกิจกรรมที่ผู้เข้าร่วมจะมีโอกาสได้รับการพัฒนาสติปัญญา สังคม อารมณ์ ร่างกาย และคุณธรรมจริยธรรม สอดคล้องกับคุณลักษณะบัณฑิตที่พึงประสงค์ ที่ประกอบด้วยมาตรฐานผลการเรียนรู้ตามกรอบมาตรฐานคุณวุฒิแห่งชาติ ๕ ประการ ได้แก่ (๑) คุณธรรม จริยธรรม (๒) ความรู้ (๓) ทักษะทางปัญญา (๔) ทักษะความสัมพันธ์ระหว่างบุคคลและความรับผิดชอบ (๕) ทักษะการวิเคราะห์เชิงตัวเลข การสื่อสาร และการใช้เทคโนโลยีสารสนเทศ และคุณลักษณะของบัณฑิตที่พึงประสงค์ที่ คณะ สถาบัน และสภา/องค์กรวิชาชีพได้กำหนดเพิ่มเติม ตลอดจนสอดคล้องกับความต้องการของผู้ใช้บัณฑิต และ นำหลัก PDSA (Plan, Do, Study, Act) ไปใช้ในชีวิตประจำวันเป็นการพัฒนาคุณภาพนักศึกษาอย่างยั่งยืน

เกณฑ์การประเมิน: ๖ ข้อ

คะแนน ๑	คะแนน ๒	คะแนน ๓	คะแนน ๔	คะแนน ๕
มีการดำเนินการ ๑ ข้อ	มีการดำเนินการ ๒ ข้อ	มีการดำเนินการ ๓-๔ ข้อ	มีการดำเนินการ ๕ ข้อ	มีการดำเนินการ ๖ ข้อ

ผลการดำเนินงาน:

มีการดำเนินการ ทำเครื่องหมาย ✓ หน้าข้อที่ ดำเนินการ)	ข้อ	การดำเนินงานตามเกณฑ์มาตรฐาน	หมายเลขและรายการเอกสาร
✓	๑.	จัดทำแผนการจัดกิจกรรมพัฒนานักศึกษาในภาพรวมของคณะโดยให้นักศึกษามีส่วนร่วมในการจัดทำแผนและการจัดกิจกรรม ผลการดำเนินงาน คณะบริหารธุรกิจ คำสั่งแต่งตั้งคณะกรรมการดำเนินกิจกรรมนักศึกษาและคำสั่งแต่งตั้งสโมสรนักศึกษา คณะบริหารธุรกิจ เพื่อปฏิบัติหน้าที่งานด้านกิจกรรมนักศึกษาประจำปีการศึกษา ๒๕๖๑ มีการดำเนินการประชุมเพื่อจัดทำปฏิทินและแผนการจัดกิจกรรมนักศึกษาโดยจะมีคณะกรรมการดำเนินกิจกรรมอาจารย์ที่ปรึกษา สโมสรนักศึกษา นายกสโมสรประธานนักศึกษาแต่ละสาขา หัวหน้าห้องเข้าร่วมประชุม	FBA-๑.๖-๑-๐๑-แผนกิจกรรมนักศึกษา FBA-๑.๖-๑-๐๒-แผนปฏิบัติงานประจำปี พ.ศ. ๒๕๖๑/๒๕๖๒



คณะบริหารธุรกิจ มหาวิทยาลัยเทคโนโลยีราชมงคลพระนคร

มีการ ดำเนินการ ทำเครื่องหมาย ✓ หน้าข้อที่ ดำเนินการ)	ข้อ	การดำเนินงานตามเกณฑ์มาตรฐาน	หมายเลขและรายการเอกสาร
		เพื่อพิจารณาจัดทำแผนปฏิทินกิจกรรมนักศึกษา ในวันที่ ๓๐-๓๑ พ.ค. ๖๒ ณ คณะบริหารธุรกิจ	
✓	๒.	<p>ในแผนการจัดกิจกรรมพัฒนานักศึกษา ให้ดำเนินกิจกรรมที่ส่งเสริมคุณลักษณะบัณฑิตตามมาตรฐานผลการเรียนรู้ตามกรอบมาตรฐานคุณวุฒิแห่งชาติ ๕ ประการ ให้ครบถ้วน ประกอบด้วย</p> <p>(๑) คุณธรรม จริยธรรม</p> <p>(๒) ความรู้</p> <p>(๓) ทักษะทางปัญญา</p> <p>(๔) ทักษะความสัมพันธ์ระหว่างบุคคลและความรับผิดชอบ</p> <p>(๕) ทักษะการวิเคราะห์เชิงตัวเลข การสื่อสารและการใช้เทคโนโลยีสารสนเทศ</p> <p>ผลการดำเนินงาน คณะบริหารธุรกิจ มีการจัดกิจกรรมที่ส่งเสริมคุณลักษณะบัณฑิตตามมาตรฐานผลการเรียนรู้ตามกรอบมาตรฐานคุณวุฒิแห่งชาติ ๕ ประการ โดยได้จัดโครงการต่างๆ ครบทั้ง ๕ ด้าน ดังนี้</p> <p>๑. ด้านคุณธรรม จริยธรรม ได้แก่</p> <p>๑.๑ โครงการเข้าค่ายคุณธรรม เมื่อวันที่ ๑๘-๑๙ มิ.ย. ๒๕๖๑</p> <p>๑.๒ โครงการวันไหว้ครู เมื่อวันที่ ๒๙ มิ.ย. ๒๕๖๑</p> <p>๒. ด้านความรู้ ได้แก่</p> <p>๒.๑ โครงการฝึกอบรมและศึกษาดูงานเพื่อสร้างจิตสำนึกด้านภาษี เมื่อวันที่ ๕-๙ มิ.ย. ๒๕๖๑</p> <p>๒.๒ โครงการฝึกอบรมนักศึกษาด้านเทคนิคการสอบบัญชีภาษีอากร ประจำปีงบประมาณ ๒๕๖๑</p> <p>๓. ด้านทักษะทางปัญญา ได้แก่</p> <p>๓.๑ โครงการเข้าค่ายคุณธรรม เมื่อวันที่ ๑๘-๑๙ มิ.ย. ๒๕๖๒</p> <p>๓.๒ โครงการพัฒนาพื้นที่แหล่งเรียนรู้ อ.กระเสาะสินธุ์</p>	<p>FBA-๑.๖-๒-๐๑-แผนการจัดกิจกรรมนักศึกษา</p> <p>FBA-๑.๖-๒-๐๒-โครงการเข้าค่ายคุณธรรม</p> <p>FBA-๑.๖-๒-๐๓-โครงการวันไหว้ครู</p> <p>FBA-๑.๖-๒-๐๔-โครงการฝึกอบรมและศึกษาดูงานเพื่อสร้างจิตสำนึกด้านภาษี</p> <p>FBA-๑.๖-๒-๐๕-โครงการฝึกอบรมนักศึกษาด้านเทคนิคการสอบบัญชีภาษีอากร ประจำปีงบประมาณ ๒๕๖๑</p> <p>FBA-๑.๖-๒-๐๖-โครงการพัฒนาพื้นที่แหล่งเรียนรู้ อ.กระเสาะสินธุ์</p> <p>FBA-๑.๖-๒-๐๗-โครงการอนุรักษ์ปะการังและระบบนิเวศชายทะเล</p> <p>FBA-๑.๖-๒-๐๘-โครงการปฐมนิเทศนักศึกษา</p> <p>FBA-๑.๖-๒-๐๙-โครงการวัยเรียนวัยใส รักอย่างไรไม่ให้เสี่ยง</p>



คณะบริหารธุรกิจ มหาวิทยาลัยเทคโนโลยีราชมงคลพระนคร

มีการ ดำเนินการ ทำเครื่องหมาย ✓หน้าข้อที่ ดำเนินการ)	ข้อ	การดำเนินงานตามเกณฑ์มาตรฐาน	หมายเลขและรายการเอกสาร
		<p>๓.๓ โครงการฝึกอบรมและศึกษาดูงานเพื่อสร้างจิตสำนึกด้านภาษี เมื่อวันที่ ๑๘-๑๙ มิ.ย. ๒๕๖๑</p> <p>๔. ด้านทักษะความสัมพันธ์ระหว่างบุคคลและความรับผิดชอบ ได้แก่</p> <p>๔.๑ โครงการเข้าค่ายคุณธรรม เมื่อวันที่ ๕-๙ มิ.ย. ๒๕๖๑</p> <p>๔.๒ โครงการพัฒนาพื้นที่แหล่งเรียนรู้ อ.กระแสดินธุ์</p> <p>๔.๓ โครงการอนุรักษ์ปะการังและระบบนิเวศชายทะเล ประจำปีการศึกษา ๒๕๖๑ เมื่อวันที่ ๒ พ.ย. ๒๕๖๑</p> <p>๕. ด้านทักษะการวิเคราะห์เชิงตัวเลข การสื่อสาร และการใช้เทคโนโลยีสารสนเทศ ได้แก่</p> <p>๕.๑ เตรียมความพร้อมด้านภาษาอังกฤษ ระบบสารสนเทศ และสมรรถนะสาขาวิชาชีพ เมื่อ พ.ย. ๒๕๖๑ และ มี.ค. ๒๕๖๒</p>	
✓	๓.	<p>จัดกิจกรรมให้ความรู้และทักษะการประกันคุณภาพการศึกษาแก่นักศึกษา</p> <p>ผลการดำเนินงาน คณะฯ มีกิจกรรมให้ความรู้และทักษะการประกันคุณภาพการศึกษาแก่นักศึกษา โดยการแจกเอกสารความรู้งานประกันคุณภาพ และอบรมให้ความรู้ด้านประกันคุณภาพแก่นักศึกษา ในฐานที่ ๕ ในโครงการเข้าค่ายคุณธรรม</p> <p>นอกจากนั้น ยังจัดทำโครงการอบรมเชิงปฏิบัติการเรื่องการเขียนแผนโครงการภายใต้กระบวนการ PDCA ให้กับสโมสรนักศึกษาและชมรมต่างๆ ของคณะบริหารธุรกิจ โดยมีวัตถุประสงค์เพื่อให้ความรู้และทักษะด้านประกันคุณภาพ ด้านกระบวนการทำงานตามแบบ PDCA ณ คณะบริหารธุรกิจ เมื่อวันที่ ๕-๖ พ.ค. ๒๕๖๒</p>	<p>FBA-๑.๖-๓-๐๑-ภาพกิจกรรม การอบรมเชิงปฏิบัติการเรื่องการเขียนแผนโครงการภายใต้กระบวนการ PDCA ณ คณะบริหารธุรกิจ เมื่อวันที่ ๕-๖ พ.ค. ๒๕๖๒</p> <p>FBA-๑.๖-๓-๐๒-โครงการอบรม เชิงปฏิบัติการเรื่อง การเขียนแผนโครงการภายใต้กระบวนการ PDCA เมื่อ ๕-๖ พฤษภาคม ๒๕๖๒</p>



คณะบริหารธุรกิจ มหาวิทยาลัยเทคโนโลยีราชมงคลพระนคร

มีการ ดำเนินการ ทำเครื่องหมาย ✓หน้าข้อที่ ดำเนินการ)	ข้อ	การดำเนินงานตามเกณฑ์มาตรฐาน	หมายเลขและรายการเอกสาร
✓	๔.	<p>ทุกกิจกรรมที่ดำเนินการ มีการประเมินผลความสำเร็จตามวัตถุประสงค์ของกิจกรรมและนำผลการประเมินมาปรับปรุงการดำเนินงานครั้งต่อไป</p> <p>คณะบริหารธุรกิจ ได้ดำเนินการจัดกิจกรรมพัฒนานักศึกษาตามแผนการจัดกิจกรรมพัฒนานักศึกษา โดยทุกโครงการมีการประเมินผลความสำเร็จตามวัตถุประสงค์และนำผลการประเมินมาใช้ในการปรับปรุงการจัดกิจกรรมถัดไป โดยแบ่งเป็นรูปแบบการประเมินออกเป็น ๒ ส่วน คือ</p> <p>๑. การประเมินผลความสำเร็จตามวัตถุประสงค์ของกิจกรรม/โครงการ</p> <p>โดยหลังจากเสร็จสิ้นกิจกรรม/โครงการ โดยใช้แบบสอบถามประเมินระดับความพึงพอใจต่อกระบวนการจัดกิจกรรม และวัตถุประสงค์ของโครงการ โดยโครงการของฝ่ายพัฒนานักศึกษามีทั้งสิ้น ๑๕ โครงการ โดยเป็นของสโมสรนักศึกษา จำนวน ๕ โครงการ มีผลการประเมินดังเอกสาร (รายงานผลการประเมินความสำเร็จตามวัตถุประสงค์ของกิจกรรม/โครงการประจำปีการศึกษา ๒๕๖๑</p> <p>๒. มีการประชุมติดตามผลการดำเนินงานโครงการระหว่างฝ่ายพัฒนานักศึกษา และสโมสรนักศึกษา เพื่อติดตามผล และสรุปปัญหาการจัดโครงการ/กิจกรรมในครั้งต่อไป</p> <p>ดังเอกสารรายงานการประชุมฝ่ายพัฒนานักศึกษา เมื่อวันที่ ๒๙ เมษายน ๒๕๖๒</p>	<p>FBA-๑.๖-๔-๐๑-รายงานผลการประเมินความสำเร็จตามวัตถุประสงค์ของแผนการจัดกิจกรรมพัฒนานักศึกษา ประจำปีการศึกษา ๒๕๖๒</p> <p>FBA-๑.๖.๔.๐๒-รายงานการประชุมฝ่ายพัฒนานักศึกษา เมื่อ ๓๐ เมษายน ๒๕๖๒</p>
✗	๕.	<p>ประเมินความสำเร็จตามวัตถุประสงค์ของแผนการจัดกิจกรรมพัฒนานักศึกษา</p> <p>คณะบริหารธุรกิจ มีการกำหนดวัตถุประสงค์ของแผนการจัดกิจกรรมพัฒนานักศึกษาไว้ ๒ ประเด็น คือ</p> <p>๑. แผนกิจกรรมพัฒนานักศึกษา บรรลุเป้าหมายไม่น้อยกว่าร้อยละ ๘๐ ซึ่งประกอบด้วย ประเด็นสำหรับการประเมินดังนี้</p>	<p>FBA-๑.๖-๕-๐๑-รายงานผลการประเมินความสำเร็จตามวัตถุประสงค์ของแผนการจัดกิจกรรมพัฒนานักศึกษา ประจำปีการศึกษา ๒๕๖๑</p>



คณะบริหารธุรกิจ มหาวิทยาลัยเทคโนโลยีราชมงคลพระนคร

มีการ ดำเนินการ ทำเครื่องหมาย ✓ หน้าข้อที่ ดำเนินการ)	ข้อ	การดำเนินงานตามเกณฑ์มาตรฐาน	หมายเลขและรายการเอกสาร
		<ul style="list-style-type: none"> * การดำเนินโครงการเป็นไปตามแผนที่กำหนดไว้ * ระยะเวลาในการจัดกิจกรรม เป็นไปตามระยะเวลาที่กำหนดไว้ * จำนวนผู้เข้าร่วมโครงการเป็นไปตามแผนที่วางไว้ * งบประมาณในการดำเนินงานเป็นไปตามแผนที่วางไว้ <p>ซึ่งคณะบริหารธุรกิจได้ประเมินความสำเร็จตามวัตถุประสงค์ของแผนการจัดกิจกรรมพัฒนานักศึกษา โดยมีระดับความสำเร็จของแผนกิจกรรมพัฒนานักศึกษาร้อยละ ดังเอกสารรายงานผลการประเมินผล ความสำเร็จตามวัตถุประสงค์ของแผนการจัดกิจกรรมพัฒนานักศึกษา</p> <p>ทั้งนี้ ฝ่ายพัฒนานักศึกษานำผลการประเมินดังกล่าวเสนอต่อที่ประชุมผู้บริหารคณะฯ ประจำเดือนเมษายน ๒๕๖๒</p>	FBA-๑.๖-๕-๐๒-เสนอต่อที่ประชุมผู้บริหารคณะฯ ประจำเดือน ๑๐ เมษายน ๒๕๖๒
✓	๖.	<p>นำผลการประเมินไปปรับปรุงแผนหรือปรับปรุงการจัดกิจกรรมเพื่อพัฒนานักศึกษา</p> <p>คณะบริหารธุรกิจ มีการนำผลการประเมิน ความสำเร็จตามวัตถุประสงค์ของแผนการจัดกิจกรรมพัฒนานักศึกษา จากปีการศึกษา ๒๕๖๐ นำมาจัดทำแผนการจัดกิจกรรมพัฒนานักศึกษา ปี ๒๕๖๑ และนำผลการดำเนินงานในปี ๒๕๖๑ มาเพื่อปรับปรุงพัฒนาแผนกิจกรรมนักศึกษาในงบประมาณ ๒๕๖๒ ต่อไป</p>	<p>FBA-๑.๖-๖-๐๑-เอกสารเสนอวาระการประชุมผู้บริหาร ครั้งที่ ๒ ประจำเดือนมีนาคม ๒๕๖๒</p> <p>FBA-๑.๖-๖-๐๒-แผนการจัดกิจกรรมพัฒนานักศึกษา ประจำปีงบประมาณ ๒๕๖๑</p> <p>FBA-๑.๖-๖-๐๓-สรุปผลการจัดกิจกรรมพัฒนานักศึกษา ประจำปีการศึกษา ๒๕๖๑</p>

ผลการประเมินตนเองปีนี้

เป้าหมาย	ผลดำเนินงาน	คะแนนการประเมินตนเอง	บรรลุเป้าหมาย
๖ ข้อ	๕ ข้อ	๔ คะแนน	ไม่บรรลุเป้าหมาย



องค์ประกอบที่ ๒ การวิจัย

- ตัวบ่งชี้ที่ ๒.๑** : ระบบและกลไกการบริหารและพัฒนางานวิจัยหรืองานสร้างสรรค์
- ชนิดของตัวบ่งชี้** : กระบวนการ
- การคิดรอบปี** : ปีการศึกษา ๒๕๖๑
- ผู้รับผิดชอบ** : ๑. รองคณบดีฝ่ายวิชาการและวิจัย (ผศ.สุชาติ ศรีเชื้อ)
 ๒. หัวหน้าฝ่ายวิชาการและวิจัย (นางนลสร บุญเลิศ)
 ๓. นางสาวพัชรี เถาว์ถวิล นักวิชาการศึกษา

คำอธิบายตัวบ่งชี้ :

สถาบันอุดมศึกษาต้องมีการบริหารจัดการงานวิจัยและงานสร้างสรรค์ที่มีคุณภาพโดยมีแนวทางการดำเนินงานที่เป็นระบบและมีกลไกส่งเสริมสนับสนุนครบถ้วน เพื่อให้สามารถดำเนินการได้ตามแผนที่กำหนดไว้ ทั้งการสนับสนุนด้านการจัดหาแหล่งทุนวิจัยและการจัดสรรทุนวิจัยจากงบประมาณของสถาบันให้กับบุคลากร ส่งเสริมพัฒนาสมรรถนะแก่อาจารย์และนักวิจัย การสนับสนุนทรัพยากรที่จำเป็นซึ่งรวมถึงทรัพยากรบุคคล ทรัพยากรการเงิน เครื่องมืออุปกรณ์ที่เกี่ยวข้องต่างๆ ตลอดจนจัดระบบสร้างขวัญและกำลังใจแก่นักวิจัยอย่างเหมาะสม ตลอดจนมีระบบและกลไกเพื่อช่วยในการคุ้มครองสิทธิของงานวิจัยหรืองานสร้างสรรค์ที่นำไปใช้ประโยชน์

เกณฑ์การประเมิน: ๖ ข้อ

คะแนน ๑	คะแนน ๒	คะแนน ๓	คะแนน ๔	คะแนน ๕
มีการดำเนินการ ๑ ข้อ	มีการดำเนินการ ๒ ข้อ	มีการดำเนินการ ๓ - ๔ ข้อ	มีการดำเนินการ ๕ ข้อ	มีการดำเนินการ ๖ ข้อ

ผลการดำเนินงาน:

มีการดำเนินการ ทำเครื่องหมาย ✓ หน้าข้อที่ ดำเนินการ)	ข้อ	การดำเนินงานตามเกณฑ์มาตรฐาน	หมายเลขและรายการเอกสาร
✓	๑.	มีระบบสารสนเทศเพื่อการบริหารงานวิจัยที่สามารถนำไปใช้ประโยชน์ในการบริหารงานวิจัยและงานสร้างสรรค์ ผลการดำเนินงาน คณะบริหารธุรกิจมีการใช้ระบบสารสนเทศงานวิจัย มทร.ศรีวิชัย (FBA-๒.๑-๑-๐๑) ซึ่งเป็นระบบที่ใช้ร่วมกับสถาบันวิจัยและพัฒนา โดยในระบบแสดงรายละเอียดเกี่ยวกับข้อมูลนักวิจัย ข้อมูลโครงการวิจัย ผลงานวิจัยในแต่ละปีงบประมาณ ทั้งวิจัยภายใน วิจัยภายนอก วิจัยในชั้นเรียน และวิจัยสถาบันของบุคลากรสายสนับสนุน ซึ่งสามารถสืบค้นฐานข้อมูลที่สามารถนำไปใช้ประโยชน์ในงานวิจัยได้ นอกจากนี้ยังใช้	FBA-๒.๑-๑-๐๑-Print out หน้าเว็บไซต์ระบบสารสนเทศงานวิจัย มทร.ศรีวิชัย FBA-๒.๑-๑-๐๒-Print out หน้าเว็บไซต์ระบบบริหารจัดการงานวิจัยของหน่วยงาน (DRMS) FBA-๒.๑-๑-๐๓-Print out หน้าเว็บไซต์ระบบบริหารจัดการงานวิจัยแห่งชาติ (NRMS)



คณะบริหารธุรกิจ มหาวิทยาลัยเทคโนโลยีราชมงคลบุรีรัมย์

มีการ ดำเนินการ ทำเครื่องหมาย ✓ หน้าข้อที่ ดำเนินการ)	ข้อ	การดำเนินงานตามเกณฑ์มาตรฐาน	หมายเลขและรายการเอกสาร
		ระบบบริหารจัดการงานวิจัยของหน่วยงาน (DRMS) (FBA-๒.๑-๑-๐๒) ซึ่งระบบนี้ที่วิจัยใช้ในการส่งข้อเสนอโครงการวิจัยงบประมาณเงินรายได้ ส่วนงบประมาณแผ่นดินใช้ระบบบริหารจัดการงานวิจัยแห่งชาติ (NRMS) (FBA-๒.๑-๑-๐๓) ในการส่งข้อเสนอโครงการวิจัย	
✓	๒.	<p>คณะบริหารธุรกิจได้รับการสนับสนุนในด้านการวิจัยจากมหาวิทยาลัยดังนี้</p> <ul style="list-style-type: none"> - ห้องปฏิบัติการหรือห้องปฏิบัติงานสร้างสรรค์ หรือหน่วยวิจัย หรือศูนย์เครื่องมือ หรือศูนย์ให้คำปรึกษาและสนับสนุนการวิจัยหรืองานสร้างสรรค์ คณะบริหารธุรกิจได้รับการอนุมัติให้จัดตั้งหน่วยวิจัย (RU) โดยมีชื่อหน่วยวิจัย คือ การบริหารจัดการธุรกิจชุมชนฝั่งอ่าวไทย ซึ่งมี ดร.อรพรรณ จันทร์อินทร์ เป็นหัวหน้าหน่วยวิจัย (FBA-๒.๑-๒-๐๑) - ห้องสมุดหรือแหล่งค้นคว้าข้อมูลสนับสนุนการวิจัยหรืองานสร้างสรรค์ โดยมีสำนักวิทยบริการและเทคโนโลยีสารสนเทศ งานวิทยบริการและสารสนเทศ (หอสมุด) เป็นแหล่งค้นคว้าข้อมูลสนับสนุนการวิจัย (FBA-๒.๑-๒-๐๒) - สิ่งอำนวยความสะดวกหรือการรักษาความปลอดภัยในการวิจัยหรือการผลิตงานสร้างสรรค์ เช่น ระบบเทคโนโลยีสารสนเทศ ระบบรักษาความปลอดภัยในห้องปฏิบัติการ โดยคณะบริหารธุรกิจใช้ระบบสารสนเทศเพื่อการบริหารงานวิจัย (RISS) ร่วมกับสถาบันวิจัยและพัฒนา (FBA-๒.๑-๒-๐๓) - กิจกรรมวิชาการที่ส่งเสริมงานวิจัยหรืองานสร้างสรรค์ เช่น การจัดประชุมวิชาการ การจัดแสดงงานสร้างสรรค์ การจัดให้มีศาสตราจารย์อาคันตุกะหรือศาสตราจารย์รับเชิญ (visiting professor) มีการจัดทำข้อตกลงความร่วมมือการประชุมวิชาการระดับชาติด้านบริหารธุรกิจและเศรษฐศาสตร์ (FBA-๒.๑-๒-๐๔) เป็นการบันทึกข้อตกลงร่วมกันระหว่างคณะบริหารธุรกิจมหาวิทยาลัยเทคโนโลยีราชมงคล ๘ แห่ง และ 	<p>FBA-๒.๑-๒-๐๑-สัญญาจัดตั้งหน่วยวิจัย</p> <p>FBA-๒.๑-๒-๐๒-Print Out หน้าเว็บไซต์หอสมุด</p> <p>FBA-๒.๑-๒-๐๓-Print Out หน้าเว็บไซต์ระบบสารสนเทศงานวิจัย มทร.ศรีวิชัย</p>



คณะบริหารธุรกิจ มหาวิทยาลัยเทคโนโลยีราชมงคลพระนคร

มีการ ดำเนินการ ทำเครื่องหมาย ✓ หน้าข้อที่ ดำเนินการ)	ข้อ	การดำเนินงานตามเกณฑ์มาตรฐาน	หมายเลขและรายการเอกสาร
		มหาวิทยาลัยเครือข่าย ๔ แห่ง ซึ่งหมุนเวียนกันเป็น เจ้าภาพ	
✓	๓.	<p>จัดสรรงบประมาณ เพื่อเป็นทุนวิจัยหรืองานสร้างสรรค์ ผลการดำเนินงาน คณะบริหารธุรกิจมีการส่งเสริม บุคลากรในการทำวิจัยอันจะก่อให้เกิดการพัฒนาศักยภาพ และขีดความสามารถในการวิจัย สร้างฐานความรู้ที่มี คุณค่า เป็นประโยชน์ต่อมหาวิทยาลัย ชุมชน และมี กระบวนการในการจัดสรรงบประมาณจากงบประมาณ แผ่นดินและงบประมาณเงินรายได้ (FBA-๒.๑-๓-๐๑ - FBA-๒.๑-๓-๐๒) โดยในปีงบประมาณ ๒๕๖๑ คณะ บริหารธุรกิจได้รับจัดสรรงบประมาณทุนวิจัยจากแหล่งทุน ภายใน (FBA-๒.๑-๓-๐๓ - FBA-๒.๑-๓-๐๔) โดยแยก ตามสาขาวิทยาศาสตร์ฯ และมนุษยศาสตร์ (FBA-๒.๑-๓- ๐๕) ดังต่อไปนี้</p> <p>๓.๑ เงินสนับสนุนภายใน จำนวน ๑,๙๔๒,๐๘๐ บาท แบ่งเป็น</p> <p>๑. กลุ่มสาขาวิทยาศาสตร์และเทคโนโลยี จำนวน ๔๘๒,๔๒๐ บาท แบ่งเป็นงบแผ่นดิน ๓๓๔,๔๒๐ บาท และงบประมาณเงินรายได้ จำนวน ๑๔๘,๐๐๐ บาท</p> <p>๒. กลุ่มสาขาวิชามนุษยศาสตร์และสังคมศาสตร์ เงิน รายได้จำนวน ๑,๔๕๙,๖๖๐ บาท แบ่งเป็นงบแผ่นดิน ๙๐๒,๖๖๐ บาท และงบประมาณเงินรายได้ จำนวน ๕๕๗,๐๐๐ บาท</p> <p>๓.๒ เงินสนับสนุนภายนอก จำนวน ๑,๘๐๑,๖๙๘ บาท</p> <p>๑. กลุ่มสาขาวิทยาศาสตร์และเทคโนโลยี จำนวน ๕๐๓,๓๔๒ บาท</p> <p>๒. กลุ่มสาขาวิชามนุษยศาสตร์และสังคมศาสตร์ จำนวน ๑,๒๙๘,๓๕๖ บาท</p>	<p>FBA-๒.๑-๓-๐๑-ระเบียบ มหาวิทยาลัยฯ ว่าด้วยการใช้ จ่ายเงินอุดหนุนเพื่อการวิจัย พ.ศ. ๒๕๕๒</p> <p>FBA-๒.๑-๓-๐๒-ระเบียบ มหาวิทยาลัยฯ ว่าด้วยการใช้จ่าย อุดหนุนเพื่อการวิจัย (ฉบับที่ ๒) พ.ศ. ๒๕๕๙</p> <p>FBA-๒.๑-๓-๐๓-เอกสารจัดสรร งบประมาณรายจ่ายเงินรายได้ ประจำปีงบประมาณ ๒๕๖๑</p> <p>FBA-๒.๑-๓-๐๔-เอกสารจัดสรร งบประมาณรายจ่าย ประจำปี งบประมาณ ๒๕๖๑</p> <p>FBA-๒.๑-๓-๐๕-แบบสรุปข้อมูล เงินสนับสนุนโครงการวิจัยคณะ บริหารธุรกิจ แยกตามประเภทเงิน สนับสนุน</p>
✓	๔.	<p>จัดสรรงบประมาณเพื่อสนับสนุนการเผยแพร่ ผลงานวิจัยหรืองานสร้างสรรค์ในการประชุมวิชาการ หรือการตีพิมพ์ในวารสารระดับชาติหรือนานาชาติ ผลการดำเนินงาน</p>	<p>FBA-๒.๑-๔-๐๑-ประกาศ มหาวิทยาลัยฯ เรื่อง หลัก หลักเกณฑ์การสนับสนุนบุคลากร ไปนำเสนอผลงานวิจัยในระดับ</p>



คณะบริหารธุรกิจ มหาวิทยาลัยเทคโนโลยีราชมงคลพระนคร

<p>มีการ ดำเนินการ ทำเครื่องหมาย ✓ หน้าข้อที่ ดำเนินการ)</p>	<p>ข้อ</p>	<p>การดำเนินงานตามเกณฑ์มาตรฐาน</p>	<p>หมายเลขและรายการเอกสาร</p>
		<p>มหาวิทยาลัยฯ มีการสนับสนุนโดยการจัดสรรงบประมาณเพื่อการเผยแพร่ผลงานวิจัยหรืองานสร้างสรรค์ในการประชุมวิชาการระดับชาติหรือนานาชาติ โดยจัดทำเป็นประกาศต่างๆ ดังนี้</p> <ul style="list-style-type: none"> - ประกาศมหาวิทยาลัยฯ เรื่อง หลักเกณฑ์การสนับสนุนบุคลากรไปนำเสนอผลงานวิจัยในระดับนานาชาติ ณ ต่างประเทศ พ.ศ. ๒๕๕๙ (FBA-๒.๑-๔-๐๑) - ประกาศมหาวิทยาลัยฯ เรื่อง หลักเกณฑ์การสนับสนุนบุคลากรไปจัดนิทรรศการและประกวดสิ่งประดิษฐ์ นวัตกรรม และงานสร้างสรรค์ระดับนานาชาติ ณ ต่างประเทศ พ.ศ. ๒๕๕๙ (FBA-๒.๑-๔-๐๒) - ประกาศมหาวิทยาลัยฯ เรื่อง หลักเกณฑ์การสนับสนุนค่าตอบแทนการตีพิมพ์ผลงานวิจัยในวารสารวิชาการ พ.ศ. ๒๕๕๙ (FBA-๒.๑-๔-๐๓) - ประกาศมหาวิทยาลัยฯ เรื่อง หลักเกณฑ์การให้ทุนสนับสนุนให้บุคลากรไปนำเสนอผลงานวิจัยในประเทศ พ.ศ. ๒๕๕๙ (FBA-๒.๑-๔-๐๔) <p>การนำเสนอผลงานวิจัยระดับชาติและนานาชาติภายในประเทศรวมถึงค่าตอบแทนในการตีพิมพ์วารสาร ใช้เงินทุนจากกองทุนส่งเสริมและพัฒนางานวิจัย คณะบริหารธุรกิจ โดยผลงานวิจัยที่ได้รับการสนับสนุนและการจัดสรร ต้องผ่านการพิจารณาจากคณะกรรมการกองทุนส่งเสริมและพัฒนางานวิจัย คณะบริหารธุรกิจทำหน้าที่พิจารณาก่อนรองและอนุมัติโดยคณบดี (FBA-๒.๑-๔-๐๕)</p> <p>การนำเสนอผลงานวิจัยระดับนานาชาติใช้เงินทุนจากกองทุนส่งเสริมและพัฒนางานวิจัยของมหาวิทยาลัย โดยผลงานวิจัยที่ได้รับการสนับสนุนและการจัดสรร ต้องผ่านการพิจารณาจากคณะกรรมการกองทุนส่งเสริมและพัฒนางานวิจัย มทร.ศรีวิชัย และอนุมัติโดยประธานคณะกรรมการส่งเสริมและพัฒนางานวิจัย มทร.ศรีวิชัย ซึ่งในปีการศึกษา ๒๕๖๑ มีอาจารย์ของคณะบริหารธุรกิจได้รับอนุมัติไปนำเสนอผลงานวิจัย ณ ต่างประเทศ จำนวน ๖ ท่าน (FBA-๒.๑-๕-๐๖) คือ</p>	<p>นานาชาติ ณ ต่างประเทศ พ.ศ. ๒๕๕๙</p> <p>FBA-๒.๑-๔-๐๒-ประกาศ มหาวิทยาลัยฯ เรื่อง หลักเกณฑ์การสนับสนุนบุคลากรไปจัดนิทรรศการและประกวดสิ่งประดิษฐ์ นวัตกรรม และงานสร้างสรรค์ระดับนานาชาติ ณ ต่างประเทศ พ.ศ. ๒๕๕๙</p> <p>FBA-๒.๑-๔-๐๓-ประกาศ มหาวิทยาลัยฯ เรื่อง หลักเกณฑ์การสนับสนุนค่าตอบแทนการตีพิมพ์ผลงานวิจัยในวารสารวิชาการ พ.ศ. ๒๕๕๙</p> <p>FBA-๒.๑-๔-๐๔-ประกาศ มหาวิทยาลัยฯ เรื่อง หลักเกณฑ์การให้ทุนสนับสนุนให้บุคลากรไปนำเสนอผลงานวิจัยในประเทศ พ.ศ. ๒๕๕๙</p> <p>FBA-๒.๑-๔-๐๕-คำสั่ง มหาวิทยาลัยฯ เรื่อง แต่งตั้งคณะกรรมการบริหารกองทุนส่งเสริมและพัฒนางานวิจัย คณะบริหารธุรกิจ</p> <p>FBA-๒.๑-๔-๐๖-รายละเอียด อาจารย์นำเสนอผลงานวิจัยระดับนานาชาติ ณ ต่างประเทศ ปีการศึกษา ๒๕๖๑</p> <p>FBA-๒.๑-๕-๐๗-รายละเอียด อาจารย์นำเสนอผลงานวิจัยภายในประเทศ ปีการศึกษา ๒๕๖๑</p>



คณะบริหารธุรกิจ มหาวิทยาลัยเทคโนโลยีราชมงคลพระนคร

<p>มีการ ดำเนินการ ทำเครื่องหมาย ✓ หน้าข้อที่ ดำเนินการ)</p>	<p>ข้อ</p>	<p>การดำเนินงานตามเกณฑ์มาตรฐาน</p>	<p>หมายเลขและรายการเอกสาร</p>
		<p>๑. ผศ.นงเยาว์ อินทสโร และผศ.วีรवारรณ มารังกูร เรื่อง The Study of SocialWelfare Needs of Elderly in Phawong Sub District, Muang District, Songkhla Province งานประชุม International Academic Multidisciplinary Research Conference ๒๐๑๘ ณ เมืองออสโล ประเทศนอร์เวย์ (๒๕ - ๒๗ กรกฎาคม ๒๕๖๑) หน้า ๒๗๘ - ๒๘๕</p> <p>๒. นางภัทราภรณ์ แก้วกนิษฐารักษ์ และสุชาดา ศรีเชื้อ เรื่อง The Study of Purchasing Behavior of OTOP Product via Social Network งานประชุม International Academic Multidisciplinary Research Conference ๒๐๑๘ ณ เมืองออสโล ประเทศนอร์เวย์ (๒๕ - ๒๗ กรกฎาคม ๒๕๖๑) หน้า ๒๘๖-๒๙๔</p> <p>๓. นางสาวมนต์ทนา คงแก้ว ผศ.นัพลพิชัย ดุลยวาทิต และกุลธีรา ทองใหญ่ เรื่อง The Circumstance of Household Dedt and the Creation of Financial Discipline for Creating Household Sufficient Economy งานประชุม International Academic Multidisciplinary Research Conference ๒๐๑๘ ณ เมืองออสโล ประเทศนอร์เวย์ (๒๕ - ๒๗ กรกฎาคม ๒๕๖๑) หน้า ๒๖๘-๒๗๗</p> <p>๔. ผศ.วีรवारรณ มารังกูร และชวนพิศ เจยาคม เรื่อง Servince marketing mix affecting, with sales performance and repurchase in souvenir store of Thale Noi area, Phatthalung, Thailand งานประชุม International Academic Multidisciplinary Research Conference ๒๐๑๘ ณ เมืองออสโล ประเทศนอร์เวย์ (๒๕ - ๒๗ กรกฎาคม ๒๕๖๑) หน้า ๒๙๕-๓๐๔</p> <p>๕. นางสาวบุสรินทร์ คุณิอาจ และผศ.วีรवारรณ มารังกูร เรื่อง Marketing mix relate to tourism motivations of international tourists to participate Thai Boxing activity in Phuket Province งานประชุม International Academic Multidisciplinary Research Conference ๒๐๑๘</p>	<p>FBA-๒.๑-๔-๐๘-รายละเอียดการตีพิมพ์ผลงานวิจัยในวารสารวิชาการ</p>



คณะบริหารธุรกิจ มหาวิทยาลัยเทคโนโลยีราชมงคลศรีวิชัย

<p>มีการ ดำเนินการ ทำเครื่องหมาย ✓ หน้าข้อที่ ดำเนินการ)</p>	<p>ข้อ</p>	<p>การดำเนินงานตามเกณฑ์มาตรฐาน</p>	<p>หมายเลขและรายการเอกสาร</p>
		<p>ณ เมืองออสโล ประเทศนอร์เวย์ (๒๕ - ๒๗ กรกฎาคม ๒๕๖๑) หน้า ๒๕๑ - ๒๕๘</p> <p>๖. ผศ.อันทิกา ทิพย์จำนงค์ และมนต์ทนา คงแก้ว เรื่อง The Decision Making Process towards Thai Traditional Massage of the Government Medical Health Service in Songkhla Province งานประชุม International Academic Multidisciplinary Research Conference ๒๐๑๘ ณ เมืองออสโล ประเทศนอร์เวย์ (๒๕ - ๒๗ กรกฎาคม ๒๕๖๑) หน้า ๒๕๙-๒๖๗</p> <p>การนำเสนอผลงานวิจัยภายในประเทศใช้เงินสนับสนุนจากกองทุนส่งเสริมและพัฒนางานวิจัย คณะบริหารธุรกิจ ซึ่งในปีการศึกษา ๒๕๖๑ มีอาจารย์และบุคลากรของคณะบริหารธุรกิจได้รับอนุมัติไปนำเสนอผลงานวิจัย จำนวน ๗ เรื่อง (FBA-๒.๑-๕-๐๗) คือ</p> <p>๑. นางนลชรร บุญเลิศ นายอานนท์ บัวศรี นางสาววิริยา ปิ่นสุวรรณ และนางสาวเกตสุดา เพ็ชรนรินทร์ เรื่อง ปัจจัยและอุปสรรคในรายวิชาที่ใช้ระบบอิเล็กทรอนิกส์เพิ่มเติม การเรียนการสอนของอาจารย์มหาวิทยาลัยเทคโนโลยีราชมงคลศรีวิชัย การประชุมวิชาการระดับชาติมหาวิทยาลัยเทคโนโลยีราชมงคล ครั้งที่ ๑๐ และการประชุมวิชาการระดับนานาชาติมหาวิทยาลัยเทคโนโลยีราชมงคล ครั้งที่ ๙ (๓๑ กรกฎาคม-๓ สิงหาคม ๒๕๖๑) หน้า ๔๔๗-๔๕๔</p> <p>๒. นายเมธี จันทโร นางสาวนลชรร บุญเลิศ และนางวิไลพร พุ่งเกียรติไพบุลย์ เรื่องศึกษาการพัฒนา ยุทธศาสตร์ ไทยแลนด์ ๔.๐ กรณีศึกษา กลุ่มผู้ประกอบการ Start up กลุ่มจังหวัดชายแดนภาคใต้ การประชุมวิชาการระดับชาติมหาวิทยาลัยเทคโนโลยีราชมงคล ครั้งที่ ๑๐ และการประชุมวิชาการระดับนานาชาติมหาวิทยาลัยเทคโนโลยีราชมงคล ครั้งที่ ๙ (๓๑ กรกฎาคม - ๓ สิงหาคม ๒๕๖๑) หน้า ๔๕๖ - ๕๓๘</p> <p>๓. ผศ.กัญฐณา สุขแก้ว เรื่อง ความพึงพอใจต่อ สิ่งสนับสนุนการเรียนรู้ สาขาระบบสารสนเทศ คณะบริหารธุรกิจ มหาวิทยาลัยเทคโนโลยีราชมงคลศรีวิชัย</p>	



คณะบริหารธุรกิจ มหาวิทยาลัยเทคโนโลยีราชมงคลพระนคร

<p>มีการ ดำเนินการ ทำเครื่องหมาย ✓ หน้าข้อที่ ดำเนินการ)</p>	<p>ข้อ</p>	<p>การดำเนินงานตามเกณฑ์มาตรฐาน</p>	<p>หมายเลขและรายการเอกสาร</p>
		<p>โครงการวิจัยวิชาการระดับชาติครั้งที่ ๒ MCU Nan Congress II (๙ กันยายน ๒๕๖๑) หน้า ๖๒๖ - ๖๓๕</p> <p>๔. ผศ.ชัยรัตน์ จุสปาโล เรื่อง การประเมินศักยภาพการจัดการท่องเที่ยวโดยชุมชนท่องเที่ยวหามาเสม็ด อำเภอชะอวด จังหวัดนครศรีธรรมราช การประชุมวิชาการระดับชาติ ครั้งที่ ๖ นวัตกรรมการบริหารธุรกิจยุค ๔.๐ มหาวิทยาลัยราชภัฏอุบลราชธานี (๒๑ ธ.ค. ๖๑) หน้า ๑๗๘-๑๘๖</p> <p>๕. นางสาวสุภาพร ทองราช อัจฉรา รัตน์มา และอรพรรณ จันทน์อินทร์ เรื่อง การวางแผนการเงินระดับครัวเรือนในชุมชนวัดชัยมงคล จังหวัดสงขลา การประชุมวิชาการระดับชาติ "ราชภัฏกรุงเก่า" (๑๓ - ๑๔ ธันวาคม ๒๕๖๑) หน้า ๓๔๑ - ๓๔๖</p> <p>๖. นางสาวกมลพร วรรณชาติ ผศ.บุษปรรณณ์ เหลี้ยวรุ่งเรือง และนางสาวอาอีฉะ บิลละเต๊ะ เรื่อง การเปิดเผยข้อมูล Triple Bottom Line ของบริษัทที่จดทะเบียน ในตลาดหลักทรัพย์แห่งประเทศไทย โครงการประชุมวิชาการ การนำเสนอผลงานวิจัยระดับชาติ มหาวิทยาลัยราชภัฏภูเก็ต ครั้งที่ ๑๑ การบูรณาการภูมิปัญญาสู่นวัตกรรมและการพัฒนาท้องถิ่นอย่างยั่งยืน (๒๐ ธันวาคม ๒๕๖๑) หน้า ๕๙๙ - ๖๑๑</p> <p>๗. นางสาวกมลพร วรรณชาติ ผศ.บุษปรรณณ์ เหลี้ยวรุ่งเรือง และนางชิตชนก มากเชื้อ เรื่อง คุณลักษณะขององค์กรที่มีอิทธิพลต่อการเปิดเผยข้อมูลการบริควมเสี่ยง ของบริษัทที่จดทะเบียนในตลาดหลักทรัพย์แห่งประเทศไทย : กลุ่ม SET๑๐ การประชุมวิชาการระดับชาติ IAMBEST ครั้งที่ ๔ หน้า</p> <p>นอกจากนี้ยังมีอาจารย์ขอรับการสนับสนุนค่าตอบแทนการตีพิมพ์ผลงานวิจัยในวารสารวิชาการ จำนวน ๖ เรื่อง (FBA-๒.๑-๕-๐๘)</p> <p>๑. ผศ.สุทธยา สมสุข นางสาวสุภภัทร อัมพันธ์สุขโข และผศ.ฉันทยาภรณ์ คำจตุติ เรื่อง การให้บริการ การท่องเที่ยวของตลาดน้ำคลองแห วารสารมนุษยศาสตร์และ</p>	



คณะบริหารธุรกิจ มหาวิทยาลัยเทคโนโลยีราชมงคลพระนคร

<p>มีการ ดำเนินการ ทำเครื่องหมาย ✓ หน้าข้อที่ ดำเนินการ)</p>	<p>ข้อ</p>	<p>การดำเนินงานตามเกณฑ์มาตรฐาน</p>	<p>หมายเลขและรายการเอกสาร</p>
		<p>สังคมศาสตร์ มหาวิทยาลัยราชภัฏอุบลราชธานี ปีที่ ๙ ฉบับที่ ๑</p> <p>๒. นางสาวกมลพร วรณชาติ ภัทรดา พุทธสวัสดิ์ และมัทนชัย สุทธิพันธ์ เรื่อง ประสิทธิภาพการดำเนินงาน หลักสูตรอาชีวศึกษาระบบทวิภาคี ความพร้อมด้านทักษะวิชาชีพตามมาตรฐานการศึกษาระหว่างประเทศสำหรับผู้ประกอบการวิชาชีพบัญชี (IES๓) ของนักศึกษาระดับประกาศนียบัตรวิชาชีพชั้นสูง สาขางานการบัญชี วารสาร มหาวิทยาลัยนราธิวาสราชนครินทร์ สาขามนุษยศาสตร์ ปีที่ ๕ ฉบับที่ ๒ เดือนกรกฎาคม – ธันวาคม ๒๕๖๑</p> <p>๓. นายจตุพร จิรันดร และนางสาวมนต์ทนา คงแก้ว เรื่องระบบบริหารทรัพยากรองค์กรสำหรับสหกรณ์กองทุนสวนยางบนเว็บแอปพลิเคชันเพื่อสร้างความสามารถในการแข่งขันในการเข้าสู่ประชาคมอาเซียน วารสาร วิทยาศาสตร์และเทคโนโลยี มหาวิทยาลัยสารคาม</p> <p>๔. Mr.Bangxin Peng นางสาวสุภาพร ทองราช และนายศิริศักดิ์ ศิริภิบาล เรื่อง The Sensible Way for Washington to dissolve the Trade Conflict with China Based on Traditional chinese Philosophy : Comprehensive Strategic Confrontation or Dialogue and Cooperation วารสาร มจร พุทธปัญญาปริทรรศน์ ปีที่ ๓ ฉบับที่ ๓</p> <p>๕. นางสาวธิดาภัทร อนุชาญ เรื่อง การศึกษาปัจจัยทางกายภาพที่มีอิทธิพลต่อความอ่อนไหวในการเกิดน้ำท่วมบริเวณลุ่มน้ำย่อยคลองนาทวี ด้วยวิธีการถดถอยพหุโลจิสติกส์ วารสารวิทยาศาสตร์บูรพา ปีที่ ๒๔ ฉบับที่ ๑</p> <p>๖. ผศ.วัลลภา พัฒนา ผศ.วีระศักดิ์ และนางสาว ภัทริยา สังข์น้อย เรื่อง ผลกระทบจากการดำเนินธุรกิจ ในบทบาทคนกลางของประเทศจีนต่อระบบตลาดผักและผลไม้ของไทยในมาเลเซียและสิงคโปร์ ภายใต้กรอบประชาคมเศรษฐกิจอาเซียน วารสารมหาวิทยาลัยศิลปากร ปีที่ ๓๙ ฉบับที่ ๒ (มีนาคม – เมษายน)</p>	



คณะบริหารธุรกิจ มหาวิทยาลัยเทคโนโลยีราชมงคลพระนคร

มีการ ดำเนินการ ทำเครื่องหมาย ✓ หน้าข้อที่ ดำเนินการ)	ข้อ	การดำเนินงานตามเกณฑ์มาตรฐาน	หมายเลขและรายการเอกสาร
✓	๕.	<p>มีการพัฒนาสมรรถนะอาจารย์และนักวิจัย มีการสร้างขวัญและกำลังใจตลอดจนยกย่องอาจารย์และนักวิจัยที่มีผลงานวิจัยหรืองานสร้างสรรค์ดีเด่น</p> <p>ผลการดำเนินงาน</p> <p>คณะบริหารธุรกิจมีการพัฒนาสมรรถนะอาจารย์ด้านการวิจัย โดยสนับสนุนงบประมาณเพื่อสร้างขวัญและกำลังใจในการให้อาจารย์เข้าร่วมประชุมวิชาการ จากการประชุมคณะกรรมการประจำคณะบริหารธุรกิจ มติที่ประชุม รับทราบและเห็นด้วยกับข้อเสนอข้างต้น (FBA-๒.๑-๕-๐๑)</p>	FBA-๒.๑-๕-๐๑-รายงานการประชุมคณะกรรมการประจำคณะบริหารธุรกิจ เรื่องที่ ๕ เรื่องอื่นๆ ข้อ ๓ นโยบายการพัฒนาอาจารย์บุคลากร
✓	๖.	<p>มีระบบและกลไกเพื่อช่วยในการคุ้มครองสิทธิของงานวิจัยหรืองานสร้างสรรค์ที่นำไปใช้ประโยชน์และดำเนินการตามระบบที่กำหนด</p> <p>ผลการดำเนินงาน</p> <p>มหาวิทยาลัยฯ มีการจัดทำระเบียบฯ ว่าด้วยการดำเนินการด้านสิทธิบัตรหรืออนุสิทธิบัตรอันเกิดจากการประดิษฐ์ เพื่อช่วยในการคุ้มครองสิทธิของงานวิจัยหรืองานสร้างสรรค์ที่นำไปใช้ประโยชน์ แต่เนื่องจากในปีการศึกษา ๒๕๖๐ คณะฯ ไม่มีผลงานวิจัยที่ต้องคุ้มครองสิทธิ จึงยังไม่ได้ดำเนินการตามระบบที่กำหนด</p>	FBA-๒.๑-๖-๐๑-ระเบียบมหาวิทยาลัยฯ ว่าด้วยการดำเนินการด้านสิทธิบัตรหรืออนุสิทธิบัตรอันเกิดจากการประดิษฐ์

ผลการประเมินตนเองปีนี้

เป้าหมาย	ผลดำเนินงาน	คะแนนการประเมินตนเอง	บรรลุเป้าหมาย
๖ ข้อ	๖ ข้อ	๕ คะแนน	บรรลุเป้าหมาย



คณะบริหารธุรกิจ มหาวิทยาลัยเทคโนโลยีราชมงคลพระนคร

- ตัวบ่งชี้ที่ ๒.๒ : เงินสนับสนุนงานวิจัยและงานสร้างสรรค์
 ชนิดของตัวบ่งชี้ : ปัจจัยนำเข้า (ปีงบประมาณ)
 การคิดรอบปี : ปีงบประมาณ ๒๕๖๑
 ผู้รับผิดชอบ : ๑. รองคณบดีฝ่ายวิชาการและวิจัย (ผศ.สุชาดา ศรีเชื้อ)
 ๒. หัวหน้าฝ่ายวิชาการและวิจัย (นางนลชร บุญเลิศ)
 ๓. นางสาวพัชรี เถาว์ถวิล นักวิชาการศึกษา

คำอธิบายตัวบ่งชี้ :

ปัจจัยสำคัญที่ส่งเสริมสนับสนุนให้เกิดการผลิตงานวิจัยหรืองานสร้างสรรค์ในสถาบันอุดมศึกษา คือ เงินสนับสนุนงานวิจัยหรืองานสร้างสรรค์ ดังนั้น สถาบันอุดมศึกษาจึงต้องจัดสรรเงินจากภายในสถาบันและที่ได้รับจากภายนอกสถาบันเพื่อสนับสนุนการทำวิจัยหรืองานสร้างสรรค์อย่างมีประสิทธิภาพตามสภาพแวดล้อมและจุดเน้นของสถาบัน

นอกจากนั้นเงินทุนวิจัยหรืองานสร้างสรรค์ที่สถาบันได้รับจากแหล่งทุนภายนอกยังเป็นตัวบ่งชี้ที่สำคัญ ที่แสดงถึงศักยภาพด้านการวิจัยของคณะ โดยเฉพาะคณะที่อยู่ในกลุ่มที่เน้นการวิจัย

มทร.ศรีวิชัย เป็นสถาบันกลุ่ม ๓๒ จำแนกเป็น ๒ กลุ่มสาขาวิชา ที่ทำการเปิดสอน ดังนี้

๑. กลุ่มสาขาวิชาวิทยาศาสตร์และเทคโนโลยี

จำนวนเงินสนับสนุนงานวิจัยและงานสร้างสรรค์จากภายในและภายนอกสถาบันที่กำหนดให้เป็นคะแนนเต็ม ๕ = ๖๐,๐๐๐ บาทขึ้นไปต่อคน

๒. กลุ่มสาขาวิชามนุษยศาสตร์และสังคมศาสตร์

จำนวนเงินสนับสนุนงานวิจัยและงานสร้างสรรค์จากภายในและภายนอกสถาบันที่กำหนดให้เป็นคะแนนเต็ม ๕ = ๒๕,๐๐๐ บาทขึ้นไปต่อคน

ตารางที่ ๒.๒-๑ งบประมาณสนับสนุนงานวิจัยและงานสร้างสรรค์ จำแนกตามสาขาวิชา

ข้อมูลพื้นฐาน	คณะบริหารธุรกิจ		
	กลุ่มสาขาวิชา มนุษยศาสตร์ และสังคมศาสตร์	กลุ่มสาขาวิชา วิทยาศาสตร์ และเทคโนโลยี	กลุ่มสาขาวิชา วิทยาศาสตร์ สุขภาพ
จำนวนเงินสนับสนุนงานวิจัยหรืองานสร้างสรรค์จากภายนอกสถาบัน	๕๐๓,๓๔๒	๑,๒๙๘,๐๑๖	-
จำนวนเงินสนับสนุนงานวิจัยหรืองานสร้างสรรค์จากภายในสถาบัน	๑,๔๕๙,๖๖๐	๔๘๒,๔๒๐	-
จำนวนนักวิจัยประจำที่ปฏิบัติงานจริง (ไม่นับรวมผู้ลาศึกษาต่อ)	-	-	-
จำนวนนักวิจัยประจำที่ลาศึกษาต่อ	-	-	-
จำนวนอาจารย์ประจำที่ปฏิบัติงานจริง (ไม่นับรวมผู้ลาศึกษาต่อ)	๓๙	๑๓	-
จำนวนอาจารย์ประจำที่ลาศึกษาต่อ	๒	๒	-
ค่าคะแนนเฉลี่ยรายกลุ่ม	๕	๓.๐๙	-
ค่าคะแนนเฉลี่ยรวมทุกกลุ่ม	-	-	-



คณะบริหารธุรกิจ มหาวิทยาลัยเทคโนโลยีราชมงคลพระนคร

ตารางแสดง งบประมาณสนับสนุนงานวิจัยและงานสร้างสรรค์ จำแนกตามหน่วยงานและกลุ่มสาขาวิชา ปีการศึกษา ๒๕๖๒

คณะ/หน่วยงาน	จำนวน อาจารย์และ นักวิจัยที่ ปฏิบัติงาน จริง	จำนวนเงินสนับสนุนภายใน		จำนวนเงิน สนับสนุน ภายนอก สถาบัน	รวม	เงินสนับสนุน งานวิจัยและงาน สร้างสรรค์ ภายในและ ภายนอกสถาบัน ต่อจำนวน อาจารย์ประจำ	คะแนนตาม เกณฑ์ สกอ.
		งบประมาณ แผ่นดิน	เงินรายได้				
คณะบริหารธุรกิจ							
๒.๑ กลุ่ม สาขาวิชา วิทยาศาสตร์และ เทคโนโลยี	๑๓	๓๓๔,๔๒๐	๑๔๘,๐๐๐	๕๐๓,๓๔๒	๙๘๕,๗๖๒	๗๕,๘๒๗.๘๕	๕
๒.๒ กลุ่ม สาขาวิชา มนุษยศาสตร์และ สังคมศาสตร์	๓๙	๙๐๒,๖๖๐	๕๕๗,๐๐๐	๑,๒๙๘,๓๕๖	๒,๗๕๘,๐๑๖	๗๐,๗๑๘.๓๖	๕

เกณฑ์การประเมิน:

โดยการแปลงจำนวนเงินต่อจำนวนอาจารย์ประจำและนักวิจัยประจำ เป็นคะแนน ระหว่าง ๐ – ๕
สูตรการคำนวณ

๑. คำนวณจำนวนเงินสนับสนุนงานวิจัยหรืองานสร้างสรรค์จากภายในและภายนอกสถาบันต่อจำนวน
อาจารย์ ประจำและนักวิจัยประจำ

$$\text{จำนวนเงินสนับสนุนงานวิจัยฯ} = \frac{\text{จำนวนเงินสนับสนุนงานวิจัยฯ จากภายในและภายนอก}}{\text{จำนวนอาจารย์ประจำและนักวิจัยประจำ}}$$

๒. แปลงค่าจำนวนเงินที่คำนวณได้ใน ข้อ ๑ เทียบกับคะแนนเต็ม ๕

$$\text{คะแนนที่ได้} = \frac{\text{จำนวนเงินสนับสนุนงานวิจัยฯ จากภายในและภายนอก}}{\text{จำนวนเงินสนับสนุนงานวิจัยฯ ที่กำหนดให้เป็นคะแนนเต็ม ๕}} \times ๕$$

๑. กลุ่มสาขาวิชาวิทยาศาสตร์ฯ

๑. คำนวณจำนวนเงินสนับสนุนงานวิจัยหรืองานสร้างสรรค์จากภายในและภายนอกสถาบันต่อจำนวน
อาจารย์ ประจำและนักวิจัยประจำ

$$\text{จำนวนเงินสนับสนุนงานวิจัยฯ} = \frac{๙๘๕,๗๖๒}{๑๓.๐} = ๗๕,๘๒๗.๘๕$$

๒. แปลงค่าจำนวนเงินที่คำนวณได้ใน ข้อ ๑ เทียบกับคะแนนเต็ม ๕

$$\text{คะแนนที่ได้} = \frac{๗๕,๘๒๗.๘๕}{๖๐,๐๐๐} \times ๕ = ๖.๓๒ = ๕.๐๐$$



คณะบริหารธุรกิจ มหาวิทยาลัยเทคโนโลยีราชมงคลพระนคร

๑. คำนวณจำนวนเงินสนับสนุนงานวิจัยหรืองานสร้างสรรค์จากภายในและภายนอกสถาบันต่อจำนวนอาจารย์ ประจำและนักวิจัยประจำ

$$\text{จำนวนเงินสนับสนุนงานวิจัยฯ} = \frac{๒,๗๕๘,๐๑๖}{๓๙.๐๐} = ๗๐,๗๑๘.๓๖$$

๒. แปลงค่าจำนวนเงินที่คำนวณได้ใน ข้อ ๑ เทียบกับคะแนนเต็ม ๕

$$\text{คะแนนที่ได้} = \frac{๗๐,๗๑๘.๓๖}{๒๕,๐๐๐} \times ๕ = ๑๔.๑๔ = ๕.๐๐$$

$$\text{ดังนั้นคะแนนที่ได้} = \frac{(๕.๐๐ + ๕.๐๐)}{๒} = ๕.๐๐$$

สรุปคะแนนที่ได้ในระดับคณะวิชา

คะแนนที่ได้ในระดับคณะ = ค่าเฉลี่ยของคะแนนที่ได้ของทุกกลุ่มสาขาวิชาในคณะ

หมายเหตุ :

- จำนวนอาจารย์และนักวิจัยประจำ ให้นับตามปีการศึกษา และนับเฉพาะที่ปฏิบัติงานจริงไม่นับรวมผู้ลาศึกษาต่อ
- ให้นับจำนวนเงินที่มีการลงนามในสัญญาเงินทุนในปีการศึกษาหรือปีงบประมาณหรือปีปฏิทินนั้นๆ ไม่ใช่จำนวนเงินที่เบิกจ่ายจริง
- กรณีที่มีหลักฐานการแบ่งสัดส่วนเงินสนับสนุนงานวิจัย ซึ่งอาจเป็นหลักฐานจากแหล่งทุนหรือ หลักฐานจากการตกลงร่วมกันของสถาบันที่ร่วมโครงการ ให้แบ่งสัดส่วนเงินตามหลักฐานที่ปรากฏ กรณีที่ไม่มี หลักฐาน ให้แบ่งเงินตามสัดส่วนผู้ร่วมวิจัยของแต่ละคณะ
- การนับจำนวนเงินสนับสนุนโครงการวิจัย สามารถนับเงินโครงการวิจัยสถาบันที่ได้ลงนามในสัญญาเงินทุนโดยอาจารย์หรือนักวิจัย แต่ไม่สามารถนับเงินโครงการวิจัยสถาบันที่บุคลากรสายสนับสนุนที่ไม่ใช่ักวิจัยเป็นผู้ดำเนินการ

ผลการประเมินตนเองปีนี้

เป้าหมาย	ผลดำเนินงาน	คะแนนการประเมินตนเอง	บรรลุเป้าหมาย
๔.๙๕ คะแนน	กลุ่มวิทย์ฯ = ๗๕,๘๒๗.๘๕ บาท กลุ่มมนุษยฯ = ๗๐,๗๑๘.๓๖ บาท	๕.๐๐ คะแนน	บรรลุเป้าหมาย

เอกสารหลักฐาน :

หมายเลขเอกสาร	รายการเอกสารหลักฐาน
FBA-๒.๒-๐๑	แบบสรุปข้อมูลเงินสนับสนุนโครงการวิจัยคณะบริหารธุรกิจ แยกตามกลุ่มสาขาวิชา
FBA-๒.๒-๐๒	แบบสรุปข้อมูลบุคลากรสายผู้สอน (อาจารย์ประจำ) คณะบริหารธุรกิจ



คณะบริหารธุรกิจ มหาวิทยาลัยเทคโนโลยีราชมงคลพระนคร

- ตัวบ่งชี้ที่ ๒.๓ : ผลงานวิชาการของอาจารย์ประจำและนักวิจัยประจำ
 ชนิดของตัวบ่งชี้ : ผลลัพธ์
 การคิดรอบปี : ปีปฏิทิน ๒๕๖๑
 ผู้รับผิดชอบ : ๑. รองคณบดีฝ่ายวิชาการและวิจัย (ผศ.สุชาดา ศรีเชื้อ)
 ๒. หัวหน้าฝ่ายวิชาการและวิจัย (นางนลสร บุญเลิศ)
 ๓. นางสาวพัชรี เถาว์ถวิล นักวิชาการศึกษา

คำอธิบายตัวบ่งชี้ :

ผลงานวิชาการเป็นข้อมูลที่สำคัญในการแสดงให้เห็นว่าอาจารย์ประจำและนักวิจัยได้สร้างสรรค์ขึ้น เพื่อแสดงให้เห็นถึงความก้าวหน้าทางวิชาการและการพัฒนาองค์ความรู้อย่างต่อเนื่อง เป็นผลงานที่มีคุณค่าสมควรส่งเสริมให้มีการเผยแพร่และนำไปใช้ประโยชน์ทั้งเชิงวิชาการและการแข่งขันของประเทศ ผลงานวิชาการอยู่ในรูปของบทความวิจัยหรือบทความวิชาการที่ตีพิมพ์ในรายงานสืบเนื่องจากการประชุมวิชาการระดับชาติ หรือ ระดับนานาชาติ ตีพิมพ์ในวารสารวิชาการที่ปรากฏในฐานข้อมูล TCI หรือ Scopus หรือ ตามประกาศ ก.พ.อ. หรือระเบียบคณะกรรมการการอุดมศึกษาแห่งชาติว่าด้วย หลักเกณฑ์การพิจารณา วารสารทางวิชาการสำหรับการเผยแพร่ผลงานทางวิชาการ พ.ศ. ๒๕๕๖ ผลงานได้รับการจดอนุสิทธิบัตร หรือสิทธิบัตร หรือเป็นผลงานทางวิชาการรับใช้สังคมที่ผ่านการประเมินตำแหน่งทางวิชาการแล้วผลงานวิจัยที่หน่วยงานหรือองค์กรระดับชาติว่าจ้างให้ดำเนินการ ตำราหรือหนังสือที่ใช้ในการขอผลงานทางวิชาการ และผ่านการพิจารณาตามเกณฑ์การขอตำแหน่งทางวิชาการแล้ว

ผลการดำเนินงาน

ข้อมูลพื้นฐาน	คณะบริหารธุรกิจ		
	กลุ่ม สาขาวิชา มนุษยศาสตร์ และ สังคมศาสตร์	กลุ่ม สาขาวิชา วิทยาศาสตร์ และ เทคโนโลยี	กลุ่ม สาขาวิชา วิทยาศาสตร์ สุขภาพ

จำนวนนักวิจัยประจำที่ปฏิบัติงานจริง (ไม่นับรวมผู้ลาศึกษาต่อ)	-	-	-
จำนวนนักวิจัยประจำที่ลาศึกษาต่อ	-	-	-
จำนวนอาจารย์ประจำที่ปฏิบัติงานจริง (ไม่นับรวมผู้ลาศึกษาต่อ)	๔๐	๑๓	
จำนวนอาจารย์ประจำที่ลาศึกษาต่อ	๒	๒	
ผลงานวิชาการ คำนวณหน้า ๐.๒ บทความวิจัยหรือบทความวิชาการฉบับสมบูรณ์ที่ตีพิมพ์ในรายงานสืบเนื่องจากการประชุมวิชาการ ระดับชาติ	๐.๖	๑.๒	-
ผลงานวิชาการ คำนวณหน้า ๐.๔ - บทความวิจัยหรือบทความวิชาการฉบับสมบูรณ์ที่ตีพิมพ์ในรายงานสืบเนื่องจากการประชุมวิชาการระดับ นานาชาติ หรือที่ในวารสารวิชาการระดับชาติที่ไม่อยู่ในฐานข้อมูล ตามประกาศ ก.พ.อ	๒.๐	-	-



คณะบริหารธุรกิจ มหาวิทยาลัยเทคโนโลยีราชมงคลพระนคร

หรือระเบียบคณะกรรมการการอุดมศึกษาว่าด้วย หลักเกณฑ์การพิจารณาวารสารทางวิชาการสำหรับการเผยแพร่ผลงานทางวิชาการ พ.ศ. ๒๕๕๖ แต่สถาบันนำเสนอสถาบันอนุมัติและจัดทำเป็นประกาศให้ทราบเป็นการทั่วไป และแจ้งให้ กพอ./กกอ. ทราบภายใน ๓๐ วัน นับแต่วันที่ออกประกาศ

- ผลงานที่ได้รับการจดอนุสิทธิบัตร

ผลงานวิชาการ คำนวณหน้า ๐.๖

- บทความวิจัยหรือบทความวิชาการที่มีการตีพิมพ์ในวารสารวิชาการที่ปรากฏในฐานข้อมูล TCI กลุ่มที่ ๒

๐.๖

-

-

ผลงานวิชาการ คำนวณหน้า ๐.๘

- บทความวิจัยหรือบทความวิชาการที่ตีพิมพ์ในวารสารวิชาการระดับนานาชาติที่ไม่อยู่ในฐานข้อมูลตามประกาศ ก.พ.อ หรือระเบียบคณะกรรมการการอุดมศึกษาว่าด้วย หลักเกณฑ์การพิจารณาวารสารทางวิชาการสำหรับการเผยแพร่ผลงานทางวิชาการ พ.ศ. ๒๕๕๖ แต่สถาบันนำเสนอสถาบันอนุมัติและจัดทำเป็นประกาศให้ทราบเป็นการทั่วไป และแจ้งให้ กพอ./กกอ. ทราบภายใน ๓๐ วัน นับแต่วันที่ออกประกาศ (ซึ่งไม่อยู่ใน Beall's list) หรือตีพิมพ์ในวารสารวิชาการที่ปรากฏในฐานข้อมูล TCI กลุ่มที่ ๑

๒.๔

๐.๘

-

ผลงานวิชาการ คำนวณหน้า ๑.๐

- บทความวิจัยหรือบทความวิชาการที่มีการตีพิมพ์ในวารสารวิชาการระดับนานาชาติที่ปรากฏในฐานข้อมูลระดับนานาชาติตามประกาศ ก.พ.อ. หรือระเบียบคณะกรรมการการอุดมศึกษาว่าด้วย หลักเกณฑ์การพิจารณาวารสารทางวิชาการสำหรับการเผยแพร่ผลงานทางวิชาการ พ.ศ. ๒๕๕๖
- ผลงานได้รับการจดสิทธิบัตร
- ผลงานวิชาการรับใช้สังคมที่ได้รับการประเมินผ่านเกณฑ์การขอตำแหน่งทางวิชาการแล้ว
- ผลงานวิจัยที่หน่วยงานหรือองค์กรระดับชาติว่าจ้างให้ดำเนินการ
- ผลงานค้นพบพันธุ์พืช พันธุ์สัตว์ ที่ค้นพบใหม่และได้รับการจดทะเบียน
- ตำราหรือหนังสือที่ได้รับการประเมินผ่านเกณฑ์การขอตำแหน่งทางวิชาการแล้ว
- ตำราหรือหนังสือที่ผ่านการพิจารณาตามหลักเกณฑ์การประเมินตำแหน่งทางวิชาการ แต่ไม่ได้นำมาขอรับการประเมินตำแหน่งทางวิชาการ

๓.๐

-

-

ผลงานสร้างสรรค์ คำนวณหน้า ๐.๒

- งานสร้างสรรค์ที่มีการเผยแพร่สู่สาธารณะในลักษณะใดลักษณะหนึ่ง หรือผ่านสื่ออิเล็กทรอนิกส์ online

ผลงานสร้างสรรค์ คำนวณหน้า ๐.๔

- งานสร้างสรรค์ที่ได้รับการเผยแพร่ในระดับสถาบัน

ผลงานสร้างสรรค์ คำนวณหน้า ๐.๖



คณะบริหารธุรกิจ มหาวิทยาลัยเทคโนโลยีราชมงคลพระนคร

- งานสร้างสรรค์ที่ได้รับการเผยแพร่ในระดับชาติ
- ผลงานสร้างสรรค์ คำนวณหน้า ๐.๘
- งานสร้างสรรค์ที่ได้รับการเผยแพร่ในระดับความร่วมมือระหว่างประเทศ
- ผลงานสร้างสรรค์ คำนวณหน้า ๑.๐
- งานสร้างสรรค์ที่ได้รับการเผยแพร่ในระดับภูมิภาคอาเซียน/นานาชาติ

เกณฑ์มาตรฐาน

ลำดับ	รายการ	ผลการดำเนินงาน
กลุ่มสาขาวิชาวิทยาศาสตร์ฯ		
๑	ผลรวมถ่วงน้ำหนักของผลงานทางวิชาการและงานสร้างสรรค์ของอาจารย์ประจำและนักวิจัย	๒.๐
๒	จำนวนอาจารย์และนักวิจัยประจำทั้งหมด	๑๕
๓	ร้อยละของผลรวมถ่วงน้ำหนักของผลงานทางวิชาการและงานสร้างสรรค์ของอาจารย์ประจำและนักวิจัยประจำ	๑๓.๓๓
๔	ค่าคะแนน (ข้อ ๓ / ๓๐) * ๕	๒.๒๒
กลุ่มสาขาวิชามนุษยศาสตร์ฯ		
๕	ผลรวมถ่วงน้ำหนักของผลงานทางวิชาการและงานสร้างสรรค์ของอาจารย์ประจำและนักวิจัย	๘.๖
๖	จำนวนอาจารย์และนักวิจัยประจำทั้งหมด	๔๒
๗	ร้อยละของผลรวมถ่วงน้ำหนักของผลงานทางวิชาการและงานสร้างสรรค์ของอาจารย์ประจำและนักวิจัยประจำ	๒๐.๔๘
๘	ค่าคะแนน (ข้อ ๗ / ๒๐) * ๕	๕.๐๐
๙	คะแนนเฉลี่ย กรณีมี ๒ กลุ่ม (ข้อ ๔+ข้อ ๘) / ๒	๓.๖๑

เกณฑ์การประเมิน :

โดยการแปลงค่าร้อยละของผลรวมถ่วงน้ำหนักของผลงานทางวิชาการของอาจารย์ประจำและนักวิจัยเป็นคะแนนระหว่าง ๐-๕ เกณฑ์แบ่งกลุ่มตามสาขาวิชาดังนี้

๑. เกณฑ์เฉพาะคณะ กลุ่ม ข และ ค๒

กลุ่มสาขาวิชาวิทยาศาสตร์และเทคโนโลยี

ร้อยละของผลรวมถ่วงน้ำหนักของผลงานทางวิชาการของอาจารย์ประจำและนักวิจัยที่กำหนดไว้เป็นคะแนนเต็ม ๕ = ร้อยละ ๓๐ ขึ้นไป

๒. กลุ่มสาขาวิชา มนุษยศาสตร์และสังคมศาสตร์

ร้อยละของผลรวมถ่วงน้ำหนักของผลงานทางวิชาการของอาจารย์ประจำและนักวิจัยที่กำหนดไว้เป็นคะแนนเต็ม ๕ = ร้อยละ ๒๐ ขึ้นไป



คณะบริหารธุรกิจ มหาวิทยาลัยเทคโนโลยีราชมงคลพระนคร

สูตรการคำนวณ

๑. คำนวณร้อยละของผลรวมถ่วงน้ำหนักของผลงานวิชาการของอาจารย์ประจำและนักวิจัยตามสูตร

$$\frac{\text{ผลรวมถ่วงน้ำหนักของผลงานวิชาการของอาจารย์ประจำและนักวิจัย}}{\text{จำนวนอาจารย์ประจำและนักวิจัยทั้งหมด}} \times 100$$

๒. แปลงค่าร้อยละที่คำนวณได้ใน ข้อ ๑ เทียบกับคะแนนเต็ม ๕

$$\text{คะแนนที่ได้} = \frac{\text{ร้อยละผลรวมถ่วงน้ำหนักของผลงานวิชาการของอาจารย์ประจำและนักวิจัย}}{\text{ร้อยละผลรวมถ่วงน้ำหนักของผลงานวิชาการของอาจารย์ประจำและนักวิจัยที่กำหนดให้เป็นคะแนนเต็ม ๕}} \times ๕$$

๑. กลุ่มสาขาวิชาวิทยาศาสตร์ฯ

๑. คำนวณร้อยละของผลรวมถ่วงน้ำหนักของผลงานวิชาการของอาจารย์ประจำและนักวิจัยตามสูตร

$$\frac{2.0}{15.0} \times 100 = 13.33$$

๒. แปลงค่าร้อยละที่คำนวณได้ใน ข้อ ๑ เทียบกับคะแนนเต็ม ๕

$$\text{คะแนนที่ได้} = \frac{13.33}{30} \times ๕ = ๒.๒๒$$

๒. กลุ่มสาขาวิชามนุษยศาสตร์และสังคมศาสตร์

๑. คำนวณร้อยละของผลรวมถ่วงน้ำหนักของผลงานวิชาการของอาจารย์ประจำและนักวิจัยตามสูตร

$$\frac{8.60}{42.0} \times 100 = 20.48$$

๒. แปลงค่าร้อยละที่คำนวณได้ใน ข้อ ๑ เทียบกับคะแนนเต็ม ๕

$$\text{คะแนนที่ได้} = \frac{20.48}{20} \times ๕ = ๕.๑๒ = ๕$$

$$\text{ดังนั้นคะแนนที่ได้} = \frac{(๕.๐๐ + ๒.๒๒)}{๒} = ๓.๖๑$$

กำหนดระดับคุณภาพผลงาน ดังนี้

ค่าน้ำหนัก	ระดับคุณภาพงานวิจัย
๐.๒๐	- บทความวิจัยหรือบทความวิชาการฉบับสมบูรณ์ที่ตีพิมพ์ในรายงานสืบเนื่องจากการประชุมวิชาการระดับชาติ
๐.๔๐	- บทความวิจัยหรือบทความวิชาการฉบับสมบูรณ์ที่ตีพิมพ์ในรายงานสืบเนื่องจากการประชุมวิชาการระดับนานาชาติ หรือที่ในวารสารวิชาการระดับชาติที่ไม่อยู่ในฐานข้อมูล ตามประกาศ ก.พ.อ หรือระเบียบคณะกรรมการการอุดมศึกษาว่าด้วย หลักเกณฑ์การพิจารณาวารสารทางวิชาการสำหรับการเผยแพร่ผลงานทางวิชาการ พ.ศ. ๒๕๕๖ แต่สถาบันนำเสนอสถานสถาบันอนุมัติและจัดทำเป็นประกาศให้ทราบเป็นการทั่วไป และแจ้งให้ กพอ./กกอ. ทราบภายใน ๓๐ วัน นับแต่วันที่ออกประกาศ - ผลงานที่ได้รับการจดอนุสิทธิบัตร



คณะบริหารธุรกิจ มหาวิทยาลัยเทคโนโลยีราชมงคลพระนคร

ค่าน้ำหนัก	ระดับคุณภาพงานวิจัย
๐.๖๐	- บทความวิจัยหรือบทความวิชาการที่มีการตีพิมพ์ในวารสารวิชาการที่ปรากฏในฐานข้อมูล TCI กลุ่มที่ ๒
๐.๘๐	- บทความวิจัยหรือบทความวิชาการที่ตีพิมพ์ในวารสารวิชาการระดับนานาชาติที่ไม่อยู่ในฐานข้อมูลตามประกาศ ก.พ.อ. หรือระเบียบคณะกรรมการการอุดมศึกษาว่าด้วย หลักเกณฑ์การพิจารณาวารสารทางวิชาการสำหรับการเผยแพร่ผลงานทางวิชาการ พ.ศ. ๒๕๕๖ แต่สถาบันนำเสนอสถาบันอนุมัติและจัดทำเป็นประกาศให้ทราบเป็นการทั่วไป และแจ้งให้ กพอ./กกอ. ทราบภายใน ๓๐ วัน นับแต่วันที่ออกประกาศ (ซึ่งไม่อยู่ใน Beall's list) หรือตีพิมพ์ในวารสารวิชาการที่ปรากฏในฐานข้อมูล TCI กลุ่มที่ ๑
๑.๐๐	- บทความวิจัยหรือบทความวิชาการที่มีการตีพิมพ์ในวารสารวิชาการระดับนานาชาติที่ปรากฏในฐานข้อมูลระดับนานาชาติตามประกาศ ก.พ.อ. หรือระเบียบคณะกรรมการการอุดมศึกษาว่าด้วย หลักเกณฑ์การพิจารณาวารสารทางวิชาการสำหรับการเผยแพร่ผลงานทางวิชาการ พ.ศ. ๒๕๕๖ - ผลงานได้รับการจดสิทธิบัตร - ผลงานวิชาการรับใช้สังคมที่ได้รับการประเมินผ่านเกณฑ์การขอตำแหน่งทางวิชาการแล้ว - ผลงานวิจัยที่หน่วยงานหรือองค์กรระดับชาติว่าจ้างให้ดำเนินการ - ผลงานค้นพบพันธุ์พืช พันธุ์สัตว์ ที่ค้นพบใหม่และได้รับการจดทะเบียน - ตำราหรือหนังสือที่ได้รับการประเมินผ่านเกณฑ์การขอตำแหน่งทางวิชาการแล้ว - ตำราหรือหนังสือที่ผ่านการพิจารณาตามหลักเกณฑ์การประเมินตำแหน่งทางวิชาการ แต่ไม่ได้นำมาขอรับการประเมินตำแหน่งทางวิชาการ

การส่งบทความเพื่อพิจารณาคัดเลือกให้นำเสนอในการประชุมวิชาการต้องส่งเป็นฉบับสมบูรณ์ (Full Paper) และเมื่อได้รับการตอบรับและตีพิมพ์แล้ว การตีพิมพ์ต้องตีพิมพ์เป็นฉบับสมบูรณ์ซึ่งสามารถอยู่ในรูปแบบเอกสาร หรือสื่ออิเล็กทรอนิกส์ได้

ระดับคุณภาพงานสร้างสรรค์ ดังนี้

ค่าน้ำหนัก	ระดับคุณภาพ
๐.๒๐	งานสร้างสรรค์ที่มีการเผยแพร่สู่สาธารณะในลักษณะใดลักษณะหนึ่ง หรือผ่านสื่ออิเล็กทรอนิกส์ online
๐.๔๐	งานสร้างสรรค์ที่ได้รับการเผยแพร่ในระดับสถาบัน
๐.๖๐	งานสร้างสรรค์ที่ได้รับการเผยแพร่ในระดับชาติ
๐.๘๐	งานสร้างสรรค์ที่ได้รับการเผยแพร่ในระดับความร่วมมือระหว่างประเทศ
๑.๐๐	งานสร้างสรรค์ที่ได้รับการเผยแพร่ในระดับภูมิภาคอาเซียน/นานาชาติ

ผลงานสร้างสรรค์ทุกชิ้นต้องผ่านการพิจารณาจากคณะกรรมการที่มีองค์ประกอบไม่น้อยกว่า ๓ คน โดยมีบุคคลภายนอกสถาบันร่วมพิจารณาด้วย

ผลการประเมินตนเองปีนี้

เป้าหมาย	ผลดำเนินงาน	คะแนนการประเมินตนเอง	บรรลุเป้าหมาย
๒.๙๒ คะแนน	กลุ่มวิทย์ฯ ร้อยละ ๑๓.๓๓ กลุ่มมนุษยฯ ร้อยละ ๒๐.๔๘	๓.๖๑ คะแนน	บรรลุเป้าหมาย

เอกสารหลักฐาน :

หมายเลขเอกสาร	รายการเอกสารหลักฐาน
FBA-๒.๓-๐๑	รายงานสรุปงานวิจัยหรืองานสร้างสรรค์ที่ได้รับการตีพิมพ์หรือเผยแพร่ ประจำปี ๒๕๖๑
FBA-๒.๓-๐๒	แบบสรุปข้อมูลบุคลากรสายผู้สอน (อาจารย์ประจำ) คณะบริหารธุรกิจ



องค์ประกอบที่ ๓ การบริการวิชาการ

- ตัวบ่งชี้ที่ ๓.๑ : การบริการวิชาการแก่สังคม
 ชนิดของตัวบ่งชี้ : กระบวนการ
 การคิดรอบปี : ปีการศึกษา ๒๕๖๑
 ผู้รับผิดชอบ : ๑. รองคณบดีฝ่ายวิชาการและวิจัย (ผศ.สุชาติดา ศรีเชื้อ)
 ๒. หัวหน้าฝ่ายวิชาการและวิจัย (นางนนลสร บุญเลิศ)
 ๓. นายเมธี อินทโร เจ้าหน้าที่บริหารงานทั่วไป

คำอธิบายตัวบ่งชี้ :

การบริการวิชาการเป็นภารกิจหลักอีกอย่างหนึ่งของสถาบันอุดมศึกษา คณะควรคำนึงถึงกระบวนการในการให้บริการวิชาการแก่สังคม โดยการศึกษาความต้องการของกลุ่มเป้าหมายนำมาจัดทำแผนบริการวิชาการประจำปี ทั้งการบริการวิชาการที่ทำให้เกิดรายได้และการบริการวิชาการที่คณะจัดทำเพื่อสร้างประโยชน์แก่ชุมชน โดยมีการประเมินความสำเร็จของการบริการวิชาการ และนำมาจัดทำเป็นแผนเพื่อพัฒนาการเรียนการสอนแก่นักศึกษาให้มีประสบการณ์จากสภาพจริงและนำมาใช้ประโยชน์จนเกิดผลลัพธ์ที่สร้างความพึงพอใจต่อชุมชนและสังคมอย่างต่อเนื่องและยั่งยืน

เกณฑ์การประเมิน: ๖ ข้อ

คะแนน ๑	คะแนน ๒	คะแนน ๓	คะแนน ๔	คะแนน ๕
มีการดำเนินการ ๑ ข้อ	มีการดำเนินการ ๒ ข้อ	มีการดำเนินการ ๓ - ๔ ข้อ	มีการดำเนินการ ๕ ข้อ	มีการดำเนินการ ๖ ข้อ

ผลการดำเนินงาน:

มีการดำเนินการ ทำ เครื่องหมาย ✓ หน้าข้อที่ ดำเนินการ)	ข้อ	การดำเนินงานตามเกณฑ์มาตรฐาน	หมายเลขและรายการเอกสาร
✓	๑.	จัดทำแผนการบริการวิชาการที่สอดคล้องกับความต้องการของสังคมและกำหนดตัวบ่งชี้วัดความสำเร็จในระดับแผนและโครงการบริการวิชาการแก่สังคมและเสนอกรรมการประจำคณะ เพื่อพิจารณาอนุมัติ ผลการดำเนินงาน คณะบริหารธุรกิจมีการจัดแผนบริการวิชาการและแผนการใช้ประโยชน์ประจำปีงบประมาณ ๒๕๖๑ และ งบประมาณ ๒๕๖๒ เพื่อให้มีความสอดคล้องกับความต้องการของสังคมและกำหนดตัวบ่งชี้วัดความสำเร็จในระดับแผนและโครงการบริการวิชาการแก่สังคมโดยนำเสนอเพื่อพิจารณาต่อ	FBA-๓.๑-๑-๐๑-สรุปแผนบริการวิชาการ และแผนการใช้ประโยชน์ ปีงบประมาณ ๒๕๖๑ FBA-๓.๑-๑-๐๒-แผนบริการวิชาการ และแผนการใช้ประโยชน์ ปีงบประมาณ ๒๕๖๒ FBA-๓.๑-๑-๐๓-แผนยุทธศาสตร์พัฒนาคณะฯ



คณะบริหารธุรกิจ มหาวิทยาลัยเทคโนโลยีราชมงคลพระนคร

<p>มีการ ดำเนินการ ทำ เครื่องหมาย ✓ หน้าข้อที่ ดำเนินการ)</p>	<p>ข้อ</p>	<p>การดำเนินงานตามเกณฑ์มาตรฐาน</p>	<p>หมายเลขและรายการเอกสาร</p>
		<p>คณะกรรมการประจำคณะ โดยกำหนดตัวชี้วัด ๓ ตัวชี้วัด ๓ แผนงาน โครงการดังนี้</p> <ol style="list-style-type: none"> ๑. ผู้เข้าร่วมโครงการอย่างน้อยร้อยละ ๘๕ ๒. ผู้รับบริการมีความพึงพอใจอย่างน้อยร้อยละ ๘๕ ๓. ผู้รับบริการนำความรู้ไปใช้ประโยชน์อย่างน้อย ร้อยละ ๘๕ และกิจกรรม/แผนงาน ดังนี้ <ol style="list-style-type: none"> ๑. ส่งเสริมและสนับสนุนภูมิปัญญาของท้องถิ่น ให้เป็นแหล่งเรียนรู้ของสังคม ๒. ส่งเสริมงานบริการวิชาการที่บูรณาการกับการ เรียนการสอน ๓. จัดโครงการบริการวิชาการที่ก่อให้เกิดรายได้ <p>คณะบริหารธุรกิจมีระบบและกลไกการบริการวิชาการ นอกจากนี้ ได้นำคู่มือการปฏิบัติงาน Srivijaya PM ๐๕ “การบริการวิชาการสังคม” เพื่อเป็นแนวทางในการ ดำเนินงานการบริการวิชาการแก่สังคมได้จัดทำแผน ยุทธศาสตร์พัฒนาคณะฯด้านการบริการวิชาการสังคม กำหนดการบริการวิชาการให้สอดคล้องกับนโยบายและ ยุทธศาสตร์ของคณะฯได้ทำ MOU ไว้กับชุมชนบ่อปราบ อำเภอสิงหนคร จังหวัดสงขลา ระยะเวลา ๓ปี ตุลาคม ๖๐ ถึง กันยายน ๖๒ นำมากำหนดโครงการ/กิจกรรมเพื่อ เสนอขออนุมัติต่อคณะกรรมการประจำคณะดำเนินการ ให้บริการวิชาการแก่สังคมตามแผนบริการวิชาการ ประจำปีงบประมาณ ๒๕๖๑ และประจำปีงบประมาณ ๒๕๖๒ มีการจัดตั้งคณะกรรมการดำเนินงานแต่ละ โครงการ ตลอดจนสรุปการดำเนินงานตามแผนแต่ละ โครงการ</p>	
<p>✓</p>	<p>๒.</p>	<p>โครงการบริการวิชาการแก่สังคมตามแผน มีการจัดทำ แผนการใช้ประโยชน์จากการบริการวิชาการเพื่อให้เกิดผลต่อการพัฒนานักศึกษา ชุมชน หรือสังคม</p> <p>ผลการดำเนินงาน คณะบริหารธุรกิจมีการจัดทำแผน บริการวิชาการ และแผนการใช้ประโยชน์ ปีงบประมาณ ๒๕๖๑ และปีงบประมาณ ๒๕๖๒ โดยแยกแต่ละ โครงการอย่างชัดเจน</p>	<p>FBA-๓.๑-๒-๐๑-สรุปแผน บริการวิชาการ และแผนการใช้ ประโยชน์ ปีงบประมาณ ๒๕๖๑ และปีงบประมาณ ๒๕๖๒</p> <p>FBA-๓.๑-๒-๐๒-เล่มสรุป โครงการ</p>



คณะบริหารธุรกิจ มหาวิทยาลัยเทคโนโลยีราชมงคลพระนคร

<p>มีการ ดำเนินการ ทำ เครื่องหมาย ✓ หน้าข้อที่ ดำเนินการ)</p>	<p>ข้อ</p>	<p>การดำเนินงานตามเกณฑ์มาตรฐาน</p>	<p>หมายเลขและรายการเอกสาร</p>
		<p>๑. กิจกรรมย่อยที่ ๑ โครงการอบรมเชิงปฏิบัติการ ออกแบบและผลิตฉลากสำหรับบรรจุภัณฑ์ขนมกอละแม เม็ด - ใช้ประโยชน์จากการบริการวิชาการ สำหรับนักศึกษาด้านการเรียนการสอนใน มคอ.๓ วิชาการจัดการค้าปลีก สำหรับชุมชน/สังคม เมื่อได้รับความรู้ในเรื่องของ การออกแบบและพัฒนาบรรจุภัณฑ์แล้ว สามารถนำ ความรู้ที่ได้รับไปประยุกต์ใช้และชุมชนได้ ๑ ต้นแบบบรรจุ ภัณฑ์</p> <p>๒. การออกแบบอินโฟกราฟิกส์ (Infographics) สำหรับผู้เรียนศตวรรษที่ ๒๑ สำหรับนักศึกษาการเรียนการสอนใน มคอ.๓ วิชาการสร้างสื่อผสม สำหรับชุมชน/สังคม มีความรู้ความเข้าใจในการทำ Infographics มีชิ้นงานคนละ ๑ ชิ้นงาน</p> <p>๓.โครงการประชาสัมพันธ์โครงการสวนสาธารณะเมือง สงขลาเพื่อการท่องเที่ยว สำหรับชุมชน/สังคม มีสวนสาธารณะ ๑ สวนของ จังหวัดสงขลาเป็นสวนขนาดใหญ่อันดับ ๑ของจังหวัด</p> <p>๔.กิจกรรมย่อยที่ ๒ โครงการอบรมเชิงปฏิบัติการการใช้ เทคโนโลยีสารสนเทศเพิ่มช่องทางการจัดจำหน่ายและการ โฆษณาบนพื้นที่บ้านและแหล่งท่องเที่ยวเชิงอนุรักษ์ป่าชาย เลน ชุมชนบ่อปราบ - ใช้ประโยชน์จากการบริการวิชาการ สำหรับนักศึกษาการเรียนการสอนใน มคอ.๓ วิชาการระบบการจัดการฐานข้อมูล สำหรับชุมชน/สังคม ผู้เข้าอบรมมีความรู้ความ เข้าใจเกี่ยวกับประโยชน์ของการพัฒนาแหล่งท่องเที่ยว ชุมชนเชิงอนุรักษ์ และมีเว็บไซต์ ๑ เว็บไซต์ในการจัด จำหน่าย การโฆษณาและประชาสัมพันธ์ชุมชนพื้นที่บ้าน</p> <p>๕.กิจกรรมย่อยที่ ๓ โครงการอบรมเชิงปฏิบัติการ การ วางแผนภาษีเพื่อลดค่าใช้จ่ายที่อาจเกิดขึ้นเนื่องจากการ</p>	



คณะบริหารธุรกิจ มหาวิทยาลัยเทคโนโลยีราชมงคลพระนคร

<p>มีการ ดำเนินการ ทำ เครื่องหมาย ✓ หน้าข้อที่ ดำเนินการ)</p>	<p>ข้อ</p>	<p>การดำเนินงานตามเกณฑ์มาตรฐาน</p>	<p>หมายเลขและรายการเอกสาร</p>
		<p>เสียภาษีไม่ถูกต้องและเพื่อสร้างความเข้มแข็งแก่กลุ่มทำ ขนมพื้นบ้าน ชุมชนบ่อปราบ</p> <p>- ใช้ประโยชน์จากการบริการวิชาการ สำหรับนักศึกษาด้านการเรียนการสอนใน มคอ.๓ วิชาการบัญชี การภาษีอากร สำหรับชุมชน/สังคม ผู้เข้าร่วมโครงการมีความรู้ เกี่ยวกับภาษีไปใช้ในการวางแผนภาษีได้อย่างถูกต้อง</p> <p>๖. กิจกรรมย่อยที่ ๔ โครงการช่วยเหลือและพัฒนา ผู้ประกอบการเพื่อเข้าสู่มาตรฐานการผลิต</p> <p>- ใช้ประโยชน์จากการบริการวิชาการ สำหรับนักศึกษาการเรียนการสอนใน มคอ.๓ วิชาการจัดการคุณภาพและการเพิ่มผลิตภาพ สำหรับชุมชน/สังคม กลุ่มชุมชนขนมบ่อปราบมี แผนผังประกอบโรงเรือนจำนวน๑ แผนผัง และ บริเวณ ภายในโรงเรือน มีความสะอาดถูกหลักอนามัย เป็น ระเบียบ</p> <p>๗. โครงการการทำบรรจุภัณฑ์จากผลิตภัณฑ์กล้วยสุ้เชิง พาณิชย์</p> <p>- ใช้ประโยชน์จากการบริการวิชาการ สำหรับนักศึกษาการเรียนการสอนใน มคอ.๓ วิชาการจัดการผลิตภัณฑ์และราคา สำหรับชุมชน/สังคม ออกแบบบรรจุภัณฑ์จากกล้วย ให้ตรงกับความต้องการของตลาด ๑ ผลิตภัณฑ์</p> <p>๘. โครงการระบบบัญชีบรรจุภัณฑ์แบบกล้วยสุ้เชิง พาณิชย์</p> <p>- ใช้ประโยชน์จากการบริการวิชาการ สำหรับนักศึกษาการเรียนการสอนใน มคอ.๓ วิชาหลักการบัญชี สำหรับชุมชน/สังคม สามารถลงบัญชี อย่างเป็น ระบบ จากบรรจุภัณฑ์กล้วยสุ้เชิงพาณิชย์ ๑ ระบบบัญชี</p> <p>๙. การศึกษาวิจัยเพื่อสำรวจความคิดเห็นของประชาชน ใน การดำเนินการโครงการก่อสร้างอาคารเรียนรวมและ ประกอบโรงเรียน อบจ. สงขลาพิทยานุสรณ์</p>	



คณะบริหารธุรกิจ มหาวิทยาลัยเทคโนโลยีราชมงคลพระนคร

<p>มีการ ดำเนินการ ทำ เครื่องหมาย ✓ หน้าข้อที่ ดำเนินการ)</p>	<p>ข้อ</p>	<p>การดำเนินงานตามเกณฑ์มาตรฐาน</p>	<p>หมายเลขและรายการเอกสาร</p>
		<p>สำหรับชุมชน/สังคม มีโรงเรียน อบจ. สงขลาพิทยา นุสรณ์ ประจำจังหวัดสงขลา ระดับมัธยมศึกษา ๑ โรงเรียน ๑๐.สำรวจความพึงพอใจของผู้รับบริการที่มีต่อการ ให้บริการของเทศบาลนครสงขลา ประจำปีงบประมาณ พ.ศ. ๒๕๖๑</p> <p>สำหรับชุมชน/สังคม เป็นแนวทางในการปฏิบัติงาน ของบุคลากรภายใน เทศบาลนครสงขลา ๑๑.กิจกรรมย่อยที่ ๕ อบรมเชิงปฏิบัติการออกแบบและ ผลิตต้นแบบแม่พิมพ์ขนมก้อ</p> <p>สำหรับนักศึกษาด้านการเรียนการสอนใน มคอ.๓ วิชาการจัดการการค้าปลีก</p> <p>สำหรับชุมชน/สังคม กลุ่มผู้นำชุมชนและสมาชิก ชุมชนมีต้นแบบแม่พิมพ์ขนมก้อ และนำมาผลิตขนมก้อ ๑ แบบ</p> <p>๑๒.กิจกรรมย่อยที่ ๔ รู้เท่าทันกฎหมายทรัพย์สินทาง ปัญญา สำหรับชนมพื้นบ้าน</p> <p>สำหรับนักศึกษาด้านการเรียนการสอนใน มคอ.๓ วิชากฎหมายธุรกิจ</p> <p>สำหรับชุมชน/สังคม กลุ่มผู้นำชุมชนและสมาชิก ชุมชนจะารู้เท่าทันกฎหมายทรัพย์สินทางปัญญา สำหรับ ชนมพื้นบ้าน และสามารถจดลิขสิทธิ์ขนมพื้นบ้านเป็น ชุมชนได้</p> <p>๑๓.กิจกรรมย่อยที่ ๗ เสวนารายงานสรุปผลการ ดำเนินงานและพัฒนาแผนการดำเนินงาน</p> <p>สำหรับชุมชน/สังคม นำมาปรับแผนในการ ดำเนินโครงการปีงบประมาณถัดไป</p> <p>๑๔.เยาวชน รู้บัญชีมีประโยชน์เพื่อความพอเพียงตามรอย พ่อ กรณีเยาวชน โรงเรียนวัดเกาะถ้ำ อำเภอเมืองสงขลา</p> <p>สำหรับนักศึกษาด้านการเรียนการสอนใน มคอ.๓ วิชาการบัญชีขั้นต้น</p>	



คณะบริหารธุรกิจ มหาวิทยาลัยเทคโนโลยีราชมงคลพระนคร

มีการ ดำเนินการ ทำ เครื่องหมาย ✓หน้าข้อที่ ดำเนินการ)	ข้อ	การดำเนินงานตามเกณฑ์มาตรฐาน	หมายเลขและรายการเอกสาร
		สำหรับชุมชน/สังคม กลุ่มผู้นำชุมชนและสมาชิกผู้ เข้ารับการอบรมมีความรู้ ความเข้าใจ เกี่ยวกับประโยชน์ ของระบบบัญชีเพื่อการออม มีการจัดทำบัญชีรายรับ- รายจ่าย ๑ ระบบ	
✓	๓.	<p>โครงการบริการวิชาการแก่สังคมในข้อ ๑ อย่างน้อยต้องมีโครงการที่บริการแบบให้เปล่า</p> <p>ผลการดำเนินงาน คณะบริหารธุรกิจมีโครงการ บริการวิชาการแบบให้เปล่าจำนวน ๑ โครงการ โดยทุก โครงการใช้งบประมาณแผ่นดิน ๑. กิจกรรมย่อยที่ ๑ โครงการอบรมเชิงปฏิบัติการออกแบบและผลิตฉลาก สำหรับบรรจุภัณฑ์ขนมกอละแม่มืด</p>	FBA-๓.๑-๓-๐๑-เล่มสรุป โครงการ
✗	๔.	<p>ประเมินความสำเร็จตามตัวบ่งชี้ของแผนและโครงการ บริการวิชาการแก่สังคมในข้อ ๑ และนำเสนอกรรมการ ประจำคณะเพื่อพิจารณา</p> <p>ผลการดำเนินงาน ตามที่ งานบริการวิชาการได้รับ อนุมัติโครงการ ปีงบประมาณ ๒๕๖๑และปีงบประมาณ ๖ ๒ คณะบริหารธุรกิจมีการประเมินความสำเร็จตามตัวบ่งชี้ ของแผนบริการวิชาการแก่สังคม ทั้งหมด ๓ ตัวชี้วัด (มาตรการ) คือ</p> <ol style="list-style-type: none"> ๑. ผู้เข้าร่วมโครงการอย่างน้อยร้อยละ ๘๕ ๒. ผู้รับบริการมีความพึงพอใจอย่างน้อยร้อยละ ๘๕ ๓. ผู้รับบริการนำความรู้ไปใช้ประโยชน์อย่างน้อยร้อยละ ๘๕ และ ๓ กิจกรรม/แผนงาน ดังนี้ ๑. ส่งเสริมและ สนับสนุนภูมิปัญญาของท้องถิ่นให้เป็นแหล่งเรียนรู้ของ สังคม ๒. ส่งเสริมงานบริการวิชาการที่บูรณาการกับการ เรียนการสอน ๓. จัดโครงการบริการวิชาการที่ก่อให้เกิด รายได้ <p>๑.กิจกรรมย่อยที่๑ โครงการอบรมเชิงปฏิบัติการออกแบบ และผลิตฉลากสำหรับบรรจุภัณฑ์ขนมกอละแม่มืด ด้านความพึงพอใจ ร้อยละ ๘๗ คิดเป็นร้อยละ..... ๘๙.๕..... ของแบบสอบถามทั้งหมด ด้านความรู้ความเข้าใจ ร้อยละ ๘๖ คิดเป็นร้อยละ..... ๘๖.๐..... ของแบบสอบถามทั้งหมด</p>	FBA-๓.๑-๔-๐๑-เล่มสรุป โครงการ FBA-๓.๑-๔-๐๒-สรุปแผน บริการวิชาการ และแผนการใช้ ประโยชน์



คณะบริหารธุรกิจ มหาวิทยาลัยเทคโนโลยีราชมงคลพระนคร

<p>มีการ ดำเนินการ ทำ เครื่องหมาย ✓ หน้าข้อที่ ดำเนินการ)</p>	<p>ข้อ</p>	<p>การดำเนินงานตามเกณฑ์มาตรฐาน</p>	<p>หมายเลขและรายการเอกสาร</p>
		<p>ด้านการนำความรู้และประสบการณ์ไปใช้ประโยชน์ ร้อยละ ๘๗.๕</p> <p>๒.การออกแบบอินโฟกราฟิกส์ (Infographics) สำหรับ ผู้เรียนศตวรรษที่ ๒๑ ด้านความพึงพอใจ ร้อยละ ๙๕ คิดเป็นร้อยละ.....๘๙.๕..... ของแบบสอบถามทั้งหมด ด้านความรู้ความเข้าใจ ร้อยละ ๙๐ คิดเป็นร้อยละ..... ๘๖.๐..... ของแบบสอบถามทั้งหมด</p> <p>ด้านการนำความรู้และประสบการณ์ไปใช้ประโยชน์ ร้อยละ ๘๘</p> <p>๓.โครงการประชาสัมพันธ์โครงการสวนสาธารณะเมือง สงขลาเพื่อการท่องเที่ยว</p> <p>ผลการสำรวจความพึงพอใจของผู้รับบริการ ร้อยละ ๙๐</p> <p>๔.กิจกรรมย่อยที่ ๒ โครงการอบรมเชิงปฏิบัติการการใช้ เทคโนโลยีสารสนเทศเพิ่มช่องทางการจัดจำหน่ายและการ โฆษณาขนมพื้นบ้านและแหล่งท่องเที่ยวเชิงอนุรักษ์ป่าชาย เลน ชุมชนบ่อปราบ</p> <p>ด้านความพึงพอใจ ร้อยละ ๘๖ คิดเป็นร้อยละ..... ๘๙.๕..... ของแบบสอบถามทั้งหมด</p> <p>ด้านความรู้ความเข้าใจ ร้อยละ ๘๗.๒ คิดเป็นร้อยละ..... ๘๖.๐..... ของแบบสอบถามทั้งหมด</p> <p>ด้านการนำความรู้และประสบการณ์ไปใช้ประโยชน์ ร้อยละ ๘๕</p> <p>๕.กิจกรรมย่อยที่ ๓ โครงการอบรมเชิงปฏิบัติการ การ วางแผนภาษีเพื่อลดค่าใช้จ่ายที่อาจเกิดขึ้นเนื่องจากการ เสียภาษีไม่ถูกต้องและเพื่อสร้างความเข้มแข็งแก่กลุ่มทำ ขนมพื้นบ้าน ชุมชนบ่อปราบ</p> <p>ด้านความพึงพอใจ ร้อยละ ๙๓.๒ คิดเป็นร้อยละ..... ๘๙.๕..... ของแบบสอบถามทั้งหมด</p> <p>ด้านความรู้ความเข้าใจ ร้อยละ ๙๐ คิดเป็นร้อยละ..... ๘๖.๐..... ของแบบสอบถามทั้งหมด</p> <p>ด้านการนำความรู้และประสบการณ์ไปใช้ประโยชน์ ร้อยละ ๙๒</p>	



คณะบริหารธุรกิจ มหาวิทยาลัยเทคโนโลยีราชมงคลพระนคร

<p>มีการ ดำเนินการ ทำ เครื่องหมาย ✓ หน้าข้อที่ ดำเนินการ)</p>	<p>ข้อ</p>	<p>การดำเนินงานตามเกณฑ์มาตรฐาน</p>	<p>หมายเลขและรายการเอกสาร</p>
		<p>๖. กิจกรรมย่อยที่ ๔ โครงการช่วยเหลือและพัฒนา ผู้ประกอบการเพื่อเข้าสู่มาตรฐานการผลิต ด้านความพึงพอใจ ร้อยละ ๘๙ คิดเป็นร้อยละ..... ๘๙.๕..... ของแบบสอบถามทั้งหมด ด้านความรู้ความเข้าใจ ร้อยละ ๘๖.๕ คิดเป็นร้อยละ..... ๘๖.๐..... ของแบบสอบถามทั้งหมด ด้านการนำความรู้และประสบการณ์ไปใช้ประโยชน์ ร้อยละ ๘๗.๒</p> <p>๗. โครงการระบบบัญชีบรรจุกฎเกณฑ์แบบกล้วยๆสู่เชิง พาณิชย์ ด้านความพึงพอใจ ร้อยละ ๙๐ คิดเป็นร้อยละ..... ๘๙.๕..... ของแบบสอบถามทั้งหมด</p> <p>๘. โครงการอบรมเชิงปฏิบัติการพัฒนาบรรจุกฎเกณฑ์ ผลิตภัณฑ์ในนกระทำบ้านบ่อเตี้ย ด้านความพึงพอใจ ร้อยละ ๙๐ ด้านความรู้ความเข้าใจ ร้อยละ ๘๘ คิดเป็นร้อยละ..... ๘๖.๐..... ของแบบสอบถามทั้งหมด ด้านการนำความรู้และประสบการณ์ไปใช้ประโยชน์ ร้อยละ ๘๘ คิดเป็นร้อยละ.....๘๙.๕..... ของ แบบสอบถามทั้งหมด</p> <p>๙. การศึกษาวิจัยเพื่อสำรวจความคิดเห็นของประชาชน ใน การดำเนินการโครงการก่อสร้างอาคารเรียนรวมและ ประกอบโรงเรียน อบจ. สงขลาพิทยานุสรณ์ ด้านความพึงพอใจ ร้อยละ ๙๗.๐</p> <p>๑๐. สำรวจความพึงพอใจของผู้รับบริการที่มีต่อการ ให้บริการของเทศบาลนครสงขลา ประจำปีงบประมาณ พ.ศ. ๒๕๖๑ ด้านความพึงพอใจ ร้อยละ ๘๘.๘</p> <p>๑๑. กิจกรรมย่อยที่ ๕ อบรมเชิงปฏิบัติการ ออกแบบและผลิตต้นแบบแม่พิมพ์ขนมก้อ ด้านความพึงพอใจ ร้อยละ ๙๕ ด้านความรู้ความเข้าใจ ร้อยละ ๙๐ คิดเป็นร้อยละ..... ๘๖.๐..... ของแบบสอบถามทั้งหมด</p>	



คณะบริหารธุรกิจ มหาวิทยาลัยเทคโนโลยีราชมงคลพระนคร

<p>มีการ ดำเนินการ ทำ เครื่องหมาย ✓หน้าข้อที่ ดำเนินการ)</p>	<p>ข้อ</p>	<p>การดำเนินงานตามเกณฑ์มาตรฐาน</p>	<p>หมายเลขและรายการเอกสาร</p>
		<p>ด้านการนำความรู้และประสบการณ์ไปใช้ประโยชน์ ร้อย ละ ๘๕</p> <p>๑๒.กิจกรรมย่อยที่ ๔ รู้เท่าทันกฎหมายทรัพย์สินทาง ปัญญา สำหรับชนมพื้นบ้าน</p> <p>ด้านความพึงพอใจ ร้อยละ ๘๘</p> <p>ด้านความรู้ความเข้าใจ ร้อยละ ๘๕ คิดเป็นร้อยละ.....</p> <p>๘๖.๐..... ของแบบสอบถามทั้งหมด</p> <p>ด้านการนำความรู้และประสบการณ์ไปใช้ประโยชน์ ร้อย ละ ๘๗</p> <p>๑๓.กิจกรรมย่อยที่ ๗ เสวนารายงานสรุปผลการ ดำเนินงานและพัฒนาแผนการดำเนินงาน</p> <p>ด้านความพึงพอใจ ร้อยละ ๙๐.๕</p> <p>ด้านความรู้ความเข้าใจ ร้อยละ ๘๙.๕ คิดเป็นร้อยละ.....</p> <p>๘๖.๐..... ของแบบสอบถามทั้งหมด</p> <p>ด้านการนำความรู้และประสบการณ์ไปใช้ประโยชน์ ร้อย ละ ๙๐</p> <p>๑๔.เยาวชน รู้บัญชีมีประโยชน์เพื่อความพอเพียงตามรอย พ่อ กรณีเยาวชน โรงเรียนวัดเกาะถ้ำ อำเภอสองขลาง</p> <p>ด้านความพึงพอใจ ร้อยละ ๙๓</p> <p>ด้านความรู้ความเข้าใจ ร้อยละ ๙๖ คิดเป็นร้อยละ.....</p> <p>๘๖.๐..... ของแบบสอบถามทั้งหมด</p> <p>ด้านการนำความรู้และประสบการณ์ไปใช้ประโยชน์ ร้อยละ ๙๔</p>	
<p>✓</p>	<p>๕.</p>	<p>นำผลการประเมินตามข้อ ๔ มาปรับปรุงแผนหรือ พัฒนาการให้บริการวิชาการสังคม</p> <p>ผลการดำเนินงาน จากมติที่ครั้งที่ ๑/๒๕๖๑ ประชุม คณะกรรมการประจำคณะเสนอให้มีการเปลี่ยนแปลง ชุมชน การบริการวิชาการของคณะ เนื่องจากชุมชนเดิมได้ ดำเนินโครงการบริการวิชาการเป็นระยะเวลา ๓ ปี แล้วนั้น ชุมชนบ่อปราบ อำเภอสิงหนคร จังหวัดสงขลา มีความ เข้มแข็งมากขึ้นตามศาสตร์ของคณะบริหารธุรกิจ ดังนั้น งานบริการวิชาการ คณะบริหารธุรกิจได้ดำเนินการทำ</p>	<p>FBA-๓.๑-๕-๐๑-รายงานการ ประชุมครั้งที่ ๑/๒๕๖๑</p> <p>FBA-๓.๑-๕-๐๒-MOU ชุมชน ตำบลสิงหนคร</p>



คณะบริหารธุรกิจ มหาวิทยาลัยเทคโนโลยีราชมงคลพระนคร

มีการ ดำเนินการ ทำ เครื่องหมาย ✓ หน้าข้อที่ ดำเนินการ)	ข้อ	การดำเนินงานตามเกณฑ์มาตรฐาน	หมายเลขและรายการเอกสาร
		สัญญา MOU กับชุมชนตำบลสิงหน้อง อำเภอสว่างนคร จังหวัดสงขลา ซึ่งเป็นชุมชนใหม่ที่คณะบริหารธุรกิจและเพื่อดำเนินโครงการในปีงบประมาณ ๒๕๖๓ โดยคณะกรรมการประจำคณะเสนอให้ สาขาการบัญชี สาขาการตลาด สาขาการจัดการ สาขาระบบสารสนเทศ มีการดำเนินโครงการไปในทิศทางเดียวกันเพื่อสร้างความเข้มแข็งของชุมชน	
✓	๖.	คณะมีส่วนร่วมในการบริการวิชาการแก่สังคมในระดับสถาบัน ผลการดำเนินงาน โครงการพัฒนาช่องทางการตลาดออนไลน์ เพื่อเพิ่มโอกาสทางธุรกิจ จัดที่ชุมชนท่าข้าม อ.หาดใหญ่ จ.สงขลา ใช้ประโยชน์จากการบริการวิชาการ สำหรับนักศึกษาด้านการเรียนการสอน มคอ.๓ วิชาการเขียนโปรแกรมเชิงวัตถุ สำหรับชุมชน เพิ่มช่องทางการกระจายสินค้า /๑ เว็บไซต์	FBA-๓.๑-๖-๐๑-เล่มสรุปโครงการ

ผลการประเมินตนเองปีนี้

เป้าหมาย	ผลดำเนินงาน	คะแนนการประเมินตนเอง	บรรลุเป้าหมาย
๖ ข้อ	๕ ข้อ	๔ คะแนน	ไม่บรรลุเป้าหมาย



องค์ประกอบที่ ๔ การทำนุบำรุงศิลปะและวัฒนธรรม

- ตัวบ่งชี้ที่ ๔.๑ : การทำนุบำรุงศิลปะและวัฒนธรรมไทย
 ชนิดของตัวบ่งชี้ : กระบวนการ
 การคิดรอบปี : ปีการศึกษา ๒๕๖๑
 ผู้รับผิดชอบ : ๑. รองคณบดีฝ่ายพัฒนานักศึกษา (อาจารย์รักชญา เอี่ยมวิจารณ์)
 ๒. หัวหน้าฝ่ายพัฒนานักศึกษา (นางสาวเปมิกา แป้นประดิษฐ์)
 ๓. นางพิมพ์อักษร แก้วภักดี เจ้าหน้าที่บริหารงานทั่วไป

คำอธิบายตัวบ่งชี้ :
 สถาบันอุดมศึกษาต้องมีนโยบาย แผนงาน โครงสร้าง และการบริหารจัดการงานทำนุบำรุงศิลปะและวัฒนธรรมทั้งการอนุรักษ์ พื้นฟู สืบสาน เผยแพร่วัฒนธรรมไทย ภูมิปัญญาท้องถิ่นตามจุดเน้นของสถาบันอย่างมีประสิทธิภาพและประสิทธิผล

เกณฑ์การประเมิน: ๗ ข้อ

คะแนน ๑	คะแนน ๒	คะแนน ๓	คะแนน ๔	คะแนน ๕
มีการดำเนินการ ๑ ข้อ	มีการดำเนินการ ๒ ข้อ	มีการดำเนินการ ๓ - ๔ ข้อ	มีการดำเนินการ ๕ ข้อ	มีการดำเนินการ ๖ - ๗ ข้อ

ผลการดำเนินงาน:

มีการดำเนินการ ทำ เครื่องหมาย ✓หน้าข้อที่ ดำเนินการ)	ข้อ	การดำเนินงานตามเกณฑ์มาตรฐาน	หมายเลขและรายการ เอกสาร
✓	๑.	<p>กำหนดผู้รับผิดชอบในการทำนุบำรุงศิลปะและวัฒนธรรม ผลการดำเนินงาน คณะบริหารธุรกิจ มีระบบและกลไกการทำนุบำรุงศิลปะและวัฒนธรรม พร้อมทั้งได้ดำเนินการตามระบบที่กำหนดให้ นอกจากนี้ ฝ่ายพัฒนานักศึกษา ได้กำหนดนโยบายด้านการทำนุบำรุงศิลปวัฒนธรรมแผนงาน โครงการด้านการทำนุบำรุงศิลปวัฒนธรรม ในแผนปฏิบัติการประจำปีงบประมาณ ๒๕๖๑ โดยนำเสนอเนียบายดังกล่าวต่อที่ประชุมคณะกรรมการบริหารคณะและฝ่ายพัฒนานักศึกษาได้แต่งตั้งคณะกรรมการฝ่ายพัฒนานักศึกษา เพื่อรับผิดชอบในการดำเนินงานในกิจกรรมต่าง ๆ อีกทั้งมีคำสั่งแต่งตั้งคณะกรรมการดำเนินงานด้านทำนุบำรุงศิลปวัฒนธรรม เพื่อให้มีหน้าที่รับผิดชอบในการดำเนินโครงการและกำกับติดตามโครงการด้านทำนุบำรุงศิลปวัฒนธรรมโดยตรง</p>	<p>FBA-๔.๑-๑-๐๑-คำสั่งแต่งตั้งคณะกรรมการดำเนินงานฝ่ายพัฒนานักศึกษา FBA-๔.๑-๑-๐๒-คำสั่งแต่งตั้งคณะกรรมการเพื่อกำหนดนโยบายขับเคลื่อนสถานศึกษา ๓ ดี (๓D) คณะบริหารธุรกิจ FBA-๔.๑-๑-๐๓-เอกสารการจัดสรรงบประมาณ คณะบริหารธุรกิจ FBA-๔.๑-๑-๐๔-คำสั่งแต่งตั้งคณะกรรมการดำเนินงานฝ่ายส่งเสริมทำนุบำรุงศิลปวัฒนธรรม</p>



คณะบริหารธุรกิจ มหาวิทยาลัยเทคโนโลยีราชมงคลพระนคร

มีการ ดำเนินการ ทำ เครื่องหมาย ✓ หน้าข้อที่ ดำเนินการ)	ข้อ	การดำเนินงานตามเกณฑ์มาตรฐาน	หมายเลขและรายการ เอกสาร
✓	๒.	<p>จัดทำแผนด้านทำนุบำรุงศิลปะและวัฒนธรรม และกำหนดตัวบ่งชี้วัดความสำเร็จตามวัตถุประสงค์ของแผน รวมทั้งจัดสรรงบประมาณเพื่อให้สามารถดำเนินการได้ตามแผน</p> <p>ผลการดำเนินงาน คณะบริหารธุรกิจได้มีการจัดทำแผนทำนุบำรุงศิลปวัฒนธรรม จากแผนยุทธศาสตร์ในการพัฒนาแผนทำนุบำรุงศิลปวัฒนธรรม โดยมีกำหนดเป้าประสงค์ของแผนไว้คือ เพื่ออนุรักษ์ ฟื้นฟูสืบสาน เผยแพร่วัฒนธรรมไทย ภูมิปัญญาท้องถิ่นและให้นักศึกษาศึกษาบุคลากรมีความรู้ ความเข้าใจ และตระหนักถึงคุณค่าของการทำนุบำรุงศิลปวัฒนธรรม ศาสนา ภูมิปัญญาท้องถิ่นและสิ่งแวดล้อม ตลอดจนประเพณีของไทย ในปีการศึกษา ๒๕๖๑ คณะบริหารธุรกิจได้รับจัดสรรงบประมาณในด้านผลผลิตทำนุบำรุงศิลปวัฒนธรรมตามโครงการผลผลิตรายจ่ายอื่น เป็นจำนวน ๖ โครงการ ดังนี้</p> <ol style="list-style-type: none"> ๑. โครงการเข้าค่ายคุณธรรม เมื่อวันที่ ๑๘-๑๙ มิ.ย. ๒๕๖๑ ๒. โครงการแห่เทียนพรรษา เมื่อวันที่ ๑๑ ก.ค. ๒๕๖๑ ๓. โครงการอนุรักษ์ปะการังและระบบนิเวศชายทะเล เมื่อวันที่ ๘ พ.ย. ๒๕๖๑ ๔. กิจกรรมสืบสานศิลปวัฒนธรรม เมื่อวันที่ ๑๗ ก.พ. ๒๕๖๒ ๕. โครงการพัฒนาพื้นที่แหล่งเรียนรู้ อ.กระแสดินธุ์ เมื่อวันที่ ๒๙-๓๑ มี.ค. ๒๕๖๒ ๖. โครงการ Ruts คิดบวคดี พัฒนาส่งเสริมวิสาหกิจวัฒนธรรมในพื้นที่ “ตลาดแสงดาว” เมื่อวันที่ ๑-๒ มี.ค. ๒๕๖๒ 	<p>FBA-๔.๑-๒-๐๑-แผนจัดสรรงบประมาณคณะบริหารธุรกิจ แผนการจัดกิจกรรมพัฒนา</p> <p>FBA-๔.๑-๒-๐๒-แผนการจัดกิจกรรมพัฒนานักศึกษาฝ่ายพัฒนานักศึกษา คณะบริหารธุรกิจ ปีการศึกษา ๒๕๖๑</p> <p>FBA-๔.๑-๒-๐๓-สรุปผลการดำเนินงานโครงการ ๖ โครงการ ดังนี้</p> <ol style="list-style-type: none"> ๑. โครงการเข้าค่ายคุณธรรม เมื่อวันที่ ๑๘-๑๙ มิ.ย. ๖๑ ๒. โครงการแห่เทียนพรรษา เมื่อวันที่ ๑๑ ก.ค. ๒๕๖๑ ๓. โครงการอนุรักษ์ปะการังและระบบนิเวศชายทะเล เมื่อวันที่ ๘ พ.ย. ๒๕๖๑ ๔. กิจกรรมสืบสานศิลปวัฒนธรรม เมื่อวันที่ ๑๗ ก.พ. ๒๕๖๒ ๕. โครงการพัฒนาพื้นที่แหล่งเรียนรู้ อ.กระแสดินธุ์ เมื่อวันที่ ๒๙-๓๑ มี.ค. ๖๒ ๖. โครงการ Ruts คิดบวคดี พัฒนาส่งเสริมวิสาหกิจวัฒนธรรมในพื้นที่ “ตลาดแสงดาว” เมื่อวันที่ ๑-๒ มี.ค. ๒๕๖๒



คณะบริหารธุรกิจ มหาวิทยาลัยเทคโนโลยีราชมงคลพระนคร

มีการ ดำเนินการ ทำ เครื่องหมาย ✓หน้าข้อที่ ดำเนินการ)	ข้อ	การดำเนินงานตามเกณฑ์มาตรฐาน	หมายเลขและรายการ เอกสาร
✓	๓.	<p>กำกับติดตามให้มีการดำเนินงานตามแผนด้านทำนุบำรุงศิลปและวัฒนธรรม</p> <p>ผลการดำเนินงาน ฝ่ายบริหารและวางแผน คณะบริหารธุรกิจ มีบันทึกติดตามผลการดำเนินงานเป็นรอบไตรมาส โดยให้ผู้รับผิดชอบรายงานข้อมูลและส่งรายงานผลการดำเนินงานให้ฝ่ายบริหารและวางแผนทุกไตรมาส</p> <p>และเมื่อกิจกรรมดำเนินการแล้วเสร็จ คณะกรรมการดำเนินงานด้านทำนุบำรุงศิลปวัฒนธรรม จะเชิญประชุมและสรุปผลดำเนินงานตามโครงการและกิจกรรมที่กำหนดไว้ในปีการศึกษา ๒๕๖๑ เพื่อหาปัญหาและแนวทางแก้ไขที่จะจัดโครงการในครั้งต่อไป โดยมีโครงการทั้งสิ้นจำนวน ๖ โครงการ คือ</p> <ol style="list-style-type: none"> ๑. โครงการเข้าค่ายคุณธรรม เมื่อวันที่ ๕-๙ มิ.ย. ๒๕๖๑ ๒. โครงการอนุรักษ์ประเพณีของพื้นเมืองชาวใต้ เมื่อวันที่ ๒๓ ส.ค. ๒๕๖๑ ๓. โครงการแห่เทียนพรรษา เมื่อวันที่ ๗ ก.ค. ๒๕๖๑ ๔. โครงการอนุรักษ์ปะการังและระบบนิเวศชายทะเล เมื่อวันที่ ๒ พ.ย. ๒๕๖๑ ๕. กิจกรรมสืบสานศิลปวัฒนธรรม เมื่อวันที่ ๙-๑๑ ก.พ. ๒๕๖๒ ๖. โครงการพัฒนาพื้นที่แหล่งเรียนรู้ อ.กระแสดินธุ์ จ.สงขลา เมื่อวันที่ ๒๑-๒๓ มี.ค. ๒๕๖๒ 	<p>FBA-๔.๑-๓-๐๑-คำสั่งแต่งตั้งคณะกรรมการดำเนินงานด้านทำนุบำรุงศิลปวัฒนธรรม</p> <p>FBA-๔.๑-๓-๐๒-รายงานการประชุมฝ่ายพัฒนานักศึกษา วันที่ ๒๐ เมษายน ๒๕๖๒</p> <p>FBA-๔.๑-๓-๐๓-รายงานการประชุมฝ่ายพัฒนานักศึกษา วันที่ ๒๙ พฤศจิกายน ๒๕๖๑</p> <p>FBA-๔.๑-๓-๐๔-บันทึกข้อความติดตามโครงการและให้ผู้รับผิดชอบด้านทำนุบำรุงศิลปวัฒนธรรมรายงานผลการดำเนินงานโครงการ</p> <p>FBA-๔.๑-๓-๐๕-บันทึกข้อความนำส่งรายงานการดำเนินงานโครงการด้านทำนุบำรุงศิลปวัฒนธรรม</p>
✗	๔.	<p>ประเมินความสำเร็จของตามตัวบ่งชี้ที่วัดความสำเร็จตามวัตถุประสงค์ของแผนด้านทำนุบำรุงศิลปและวัฒนธรรม</p> <p>ผลการดำเนินงาน กระบวนการประเมินความสำเร็จของตัวบ่งชี้ที่วัดความสำเร็จตามวัตถุประสงค์ของแผนด้านทำนุบำรุงศิลปและวัฒนธรรม คณะบริหารธุรกิจ กำหนดกรอบการประเมินให้เป็นไปตามแผนการจัดกิจกรรมพัฒนานักศึกษา ซึ่งประกอบด้วย ๒ ประเด็น คือ</p>	<p>FBA-๔.๑-๔-๐๑-คำสั่งแต่งตั้งคณะกรรมการดำเนินงานด้านทำนุบำรุงศิลปวัฒนธรรม</p> <p>FBA-๔.๑-๔-๐๒-รายงานการประชุมฝ่ายพัฒนานักศึกษา วันที่ ๒๐ เมษายน ๒๕๖๒</p>



คณะบริหารธุรกิจ มหาวิทยาลัยเทคโนโลยีราชมงคลธัญบุรี

<p>มีการ ดำเนินการ ทำ เครื่องหมาย ✓ หน้าข้อที่ ดำเนินการ)</p>	<p>ข้อ</p>	<p>การดำเนินงานตามเกณฑ์มาตรฐาน</p>	<p>หมายเลขและรายการ เอกสาร</p>
		<p>๑. แผนทำนุบำรุงศิลปวัฒนธรรม บรรลุเป้าหมายไม่น้อยกว่าร้อยละ ๘๐ ซึ่งประกอบด้วย ประเด็นสำหรับการประเมินดังนี้</p> <ul style="list-style-type: none"> - การดำเนินโครงการเป็นไปตามแผนที่กำหนดไว้ - ระยะเวลาในการจัดกิจกรรม เป็นไปตามระยะเวลาที่กำหนดไว้ - จำนวนผู้เข้าร่วมโครงการเป็นไปตามที่วางแผนไว้ - งบประมาณในการดำเนินงานเป็นไปตามแผนที่วางไว้ <p>๒. โครงการด้านทำนุบำรุงศิลปวัฒนธรรมทุกโครงการบรรลุตามวัตถุประสงค์ในการจัดกิจกรรมไม่น้อยกว่าร้อยละ ๘๐ ซึ่งในปีการศึกษา ๒๕๖๑ คณะบริหารธุรกิจ ได้กำกับติดตามให้มีการดำเนินงานตามเอกสาร (รายงานผลการประเมินความสำเร็จตามวัตถุประสงค์ของโครงการจัดกิจกรรมพัฒนานักศึกษา</p> <p>ทั้งนี้ ฝ่ายพัฒนานักศึกษาได้นำผลการประเมินดังกล่าวเสนอต่อที่ประชุมผู้บริหารคณะ ในการประชุมคณะกรรมการบริหาร คณะบริหารธุรกิจ ประจำเดือนมีนาคม ครั้งที่ ๒/๒๕๖๑ วันศุกร์ที่ ๓ มีนาคม ๒๕๖๑</p>	<p>FBA-๔.๑-๔-๐๓-รายงานการประชุมฝ่ายพัฒนานักศึกษา วันที่ ๒๙ พฤศจิกายน ๒๕๖๑</p> <p>FBA-๔.๑-๔-๐๔-บันทึกข้อความติดตามโครงการและให้ผู้รับผิดชอบด้านทำนุฯ รายงานผลการดำเนินงานโครงการ</p> <p>FBA-๔.๑-๔-๐๕-บันทึกข้อความนำส่งรายงานการดำเนินงานโครงการด้านทำนุบำรุงศิลปวัฒนธรรม</p>
<p>✓</p>	<p>๕.</p>	<p>นำผลการประเมินไปปรับปรุงแผนหรือกิจกรรมด้านทำนุบำรุงศิลปะและวัฒนธรรม</p> <p>ผลการดำเนินงาน ฝ่ายพัฒนานักศึกษาได้รายงานผลการดำเนินงานโครงการด้านทำนุบำรุงศิลปวัฒนธรรมในรอบ ๑ ปี แก่คณะกรรมการผู้บริหารคณะบริหารธุรกิจ และคณะกรรมการดำเนินงานด้านทำนุบำรุงศิลปวัฒนธรรม โดยมีการพิจารณาปัญหาจากการดำเนินโครงการ และสรุปหาแนวทางแก้ไข โดยนำผลจากการรวบรวมข้อเสนอแนะจากปัญหาและแนวทางแก้ไขมาปรับปรุงแผนการดำเนินงานด้านทำนุบำรุงศิลปวัฒนธรรมใหม่ ในปีการศึกษา ๒๕๖๑ เช่น โครงการพัฒนาพื้นที่แหล่งเรียนรู้อำเภอกระแสดินธุ์ จังหวัดสงขลา จากสรุปผลการดำเนินงานพบว่า ชาวบ้านและผู้มีส่วนท้องถิ่น ได้ขอความอนุเคราะห์ให้คณะบริหารธุรกิจ ช่วยดำเนินการอนุรักษ์และฟื้นฟูวัดสมเด็จพระเจ้าเกาะใหญ่ โดยขอให้ในการจัดโครงการครั้งต่อไป ให้ปรับกิจกรรม และให้นักศึกษาช่วยพัฒนาวัดเกาะใหญ่รวมถึงช่วยจัดทำป้ายประวัติความเป็นมาและความสำคัญของวัดสมเด็จพระเจ้าเกาะใหญ่ เพื่อเผยแพร่</p>	<p>FBA๔.๑-๕-๐๑-รายงานการประชุมคณะกรรมการดำเนินงานด้านทำนุบำรุงศิลปวัฒนธรรม ครั้งที่ ๒/๒๕๖๐ เมื่อวันที่ ๓๐ เมษายน ๒๕๖๑</p> <p>FBA๔.๑-๕-๐๒-คำเสนอของบประมาณ ฝ่ายพัฒนานักศึกษา ปีงบประมาณ ๒๕๖๑</p>



คณะบริหารธุรกิจ มหาวิทยาลัยเทคโนโลยีราชมงคลพระนคร

มีการ ดำเนินการ ทำ เครื่องหมาย ✓ (หน้าข้อที่ ดำเนินการ)	ข้อ	การดำเนินงานตามเกณฑ์มาตรฐาน	หมายเลขและรายการ เอกสาร
		ประชาสัมพันธ์ให้กับนักท่องเที่ยว หรือชาวบ้านทั่วไปที่มาเยี่ยมชม ซึ่งคณะบริหารธุรกิจก็รับข้อเสนอแนะ และรับไว้ว่าในปีการศึกษา ๒๕๖๒ จะดำเนินการขออนุมัติโครงการพัฒนาพื้นที่แหล่งเรียนรู้อำเภอกระแสดินธุ์ จังหวัดสงขลาอีกในระยะที่ ๓	
✓	๖.	เผยแพร่กิจกรรมหรือการบริการด้านทำนุบำรุงศิลปะและวัฒนธรรมต่อสาธารณชน ผลการดำเนินงาน คณะบริหารธุรกิจได้ดำเนินการเผยแพร่กิจกรรมหรือการบริการด้านทำนุบำรุงศิลปวัฒนธรรมต่อสาธารณชน ๕ ช่องทาง คือ - เว็บไซต์คณะบริหารธุรกิจฯ - วารสารประชาสัมพันธ์คณะบริหารธุรกิจ - Facebook ฝ่ายพัฒนานักศึกษาคณะบริหารธุรกิจ - เวทีสืบสานศิลปวัฒนธรรม บอร์ดประชาสัมพันธ์ฝ่ายพัฒนานักศึกษา	FBA-๔.๑-๖-๐๑-เว็บไซต์ คณะบริหารธุรกิจ FBA-๔.๑-๖-๐๒-วารสารเพื่อ การประชาสัมพันธ์คณะ บริหารธุรกิจ FBA-๔.๑-๖-๐๓-facebook คณะบริหารธุรกิจ มทร.ศรี วิชัย FBA-๔.๑-๖-๐๔-บอร์ด ประชาสัมพันธ์ฝ่ายพัฒนา นักศึกษา
	๗.	กำหนดหรือสร้างมาตรฐานด้านศิลปะและวัฒนธรรมซึ่งเป็นที่ ยอมรับในระดับชาติ ผลการดำเนินงาน -	-

ผลการประเมินตนเองปีนี้

เป้าหมาย	ผลดำเนินงาน	คะแนนการประเมินตนเอง	บรรลุเป้าหมาย
๖ ข้อ	๕ ข้อ	๔ คะแนน	ไม่บรรลุเป้าหมาย



องค์ประกอบที่ ๕ การบริหารจัดการ

- ตัวบ่งชี้ที่ ๕.๑ : การบริหารของคณะเพื่อการกำกับติดตามผลลัพธ์ตามพันธกิจและกลุ่มสถาบัน
 ชนิดของตัวบ่งชี้ : กระบวนการ
 การคิดรอบปี : ปีการศึกษา ๒๕๖๑
 ผู้รับผิดชอบ : ๑. รองคณบดีฝ่ายบริหารและวางแผน (อาจารย์กมลพร วรรณชาติ)
 ๒. นางวิไลพร พุ่งเกียรติไพบูลย์ เจ้าหน้าที่บริหารงานทั่วไป
 ๓. นางสาวลินรัตน์ คลังธารชุลิน เจ้าหน้าที่บริหารงานทั่วไป
 ๔. นางสาวเสาวลักษณ์ ชัยกิจ เจ้าหน้าที่บริหารงานทั่วไป
 ๕. นางสาวน้ำทิพย์ สุขแก้ว เจ้าหน้าที่บริหารงานทั่วไป
 ๖. นางสาวสรिता ชื่นชม เจ้าหน้าที่บริหารงานทั่วไป

คำอธิบายตัวบ่งชี้ :

สถาบันอุดมศึกษามีพันธกิจหลัก คือ การเรียนการสอน การวิจัย การบริการทางวิชาการแก่สังคม และการทำนุบำรุงศิลปวัฒนธรรม ในการดำเนินพันธกิจหลัก สถาบันอุดมศึกษาจำเป็นต้องดำเนินงานผ่าน คณะ ดังนั้น คณะต้องมีการพัฒนาแผนเพื่อกำหนดทิศทางการพัฒนาและการดำเนินงานของคณะให้ สอดคล้องกับเป้าหมายและกลุ่มสถาบัน ตลอดจนมีการบริหารทั้งด้านบุคลากร การเงิน ความเสี่ยงและการ ประกันคุณภาพการศึกษา เพื่อสนับสนุนการดำเนินงานตามพันธกิจหลักให้บรรลุตามเป้าหมายที่กำหนดไว้

เกณฑ์การประเมิน: ๗ ข้อ

คะแนน ๑	คะแนน ๒	คะแนน ๓	คะแนน ๔	คะแนน ๕
มีการดำเนินการ ๑ ข้อ	มีการดำเนินการ ๒ ข้อ	มีการดำเนินการ ๓ - ๔ ข้อ	มีการดำเนินการ ๕ - ๖ ข้อ	มีการดำเนินการ ๗ ข้อ

ผลการดำเนินงาน:

มีการ ดำเนินการ ทำ เครื่องหมาย ✓ หน้าข้อที่ ดำเนินการ)	ข้อ	การดำเนินงานตามเกณฑ์มาตรฐาน	หมายเลขและรายการ เอกสาร
✓	๑.	พัฒนาแผนกลยุทธ์จากผลการวิเคราะห์ SWOT โดยเชื่อมโยงกับ วิสัยทัศน์ของคณะและสอดคล้องกับวิสัยทัศน์ของคณะ สถาบัน รวมทั้งสอดคล้องกับกลุ่มสถาบันและเอกลักษณ์ของคณะ และ พัฒนาไปสู่แผนกลยุทธ์ทางการเงิน และแผนปฏิบัติการประจำปี ตามกรอบเวลาเพื่อให้บรรลุผลตามตัวบ่งชี้และเป้าหมายของ แผนกลยุทธ์และเสนอผู้บริหารระดับสถาบันเพื่อพิจารณาอนุมัติ ผลการดำเนินงาน คณะบริหารธุรกิจ ในปีการศึกษาประจำปี ๒๕๖๑ คณะได้รายงานผลการดำเนินงานตามตัวชี้วัดของแผน ประจำปีงบประมาณ ๒๕๖๑ ณ สิ้นไตรมาส ๔ (๑ มิถุนายน ๒๕๖๑	FBA-๕.๑-๑-๐๑- รายงานการประชุม คณะกรรมการประจำ คณะ FBA-๕.๑-๑-๐๒- รายงานผลการ ดำเนินงานตามตัวชี้วัด ของแผนประจำปี งบประมาณ ๒๕๖๑



คณะบริหารธุรกิจ มหาวิทยาลัยเทคโนโลยีราชมงคลพระนคร

<p>มีการ ดำเนินการ ทำ เครื่องหมาย ✓หน้าข้อที่ ดำเนินการ)</p>	<p>ข้อ</p>	<p>การดำเนินงานตามเกณฑ์มาตรฐาน</p>	<p>หมายเลขและรายการ เอกสาร</p>
		<p>- ๓๐ กันยายน ๒๕๖๒) โดยแผนกลยุทธ์มีจำนวน ๑๕ ตัวชี้วัด มีผลการดำเนินงานที่บรรลุเป้าหมาย ๑๕ ตัวชี้วัด คิดเป็นร้อยละ ๑๐๐ ตามรายงานการประชุมผู้บริหารคณะ เพื่อพิจารณารายงานสรุปผลการดำเนินงานตามตัวชี้วัด มติที่ประชุมรับทราบและให้คณะพยายามดำเนินการให้บรรลุเป้าหมายต่อไปและตั้งเป้าหมายตัวชี้วัดให้สูงขึ้นจากปีก่อน</p> <p>คณะได้มีการจัดทำแผนกลยุทธ์ที่สอดคล้องกับนโยบายของสภาสถาบันโดยมีการมีส่วนร่วมของบุคลากรในคณะและสอดคล้องกับเอกลักษณ์ของคณะ โดยได้จัดโครงการพัฒนาแผนยุทธศาสตร์ของคณะบริหารธุรกิจ เมื่อวันที่ ๒๓-๒๕ กุมภาพันธ์ ๒๕๖๒ ณ ล่องแก่งชมดาว อ.ป่าพะยอม จ.พัทลุง ซึ่งเป็นการทบทวนและจัดทำแผนยุทธศาสตร์ของคณะบริหารธุรกิจ โดยกำหนดมาตรการ/กลวิธีตัวชี้วัด โครงการ/กิจกรรมให้สอดคล้องกับความเชื่อมโยงเป้าประสงค์ กลยุทธ์และมาตรการกับแนวคิด Platforms ของมหาวิทยาลัย ขณะนี้คณะยังไม่ได้นำเสนอเข้าที่ประชุมคณะกรรมการประจำคณะเนื่องจากยังไม่ครบกระบวนการจัดทำแผนยุทธศาสตร์</p>	<p>FBA-๕.๑-๑-๐๓-แผนกลยุทธ์ พ.ศ.๒๕๖๐-๒๕๖๔</p> <p>FBA-๕.๑-๑-๐๔-แผนปฏิบัติงานประจำปี ๒๕๖๑</p> <p>FBA-๕.๑-๑-๐๕-แผนปฏิบัติงานประจำปี ๒๕๖๒</p> <p>FBA-๕.๑-๑-๐๖-บันทึกข้อความเรื่องแจ้งแผนปฏิบัติงานประจำปีงบประมาณ ๒๕๖๑-๒๕๖๒</p>
<p>✓</p>	<p>๒.</p>	<p>ดำเนินการวิเคราะห์ข้อมูลทางการเงินที่ประกอบไปด้วยต้นทุนต่อหน่วยในแต่ละหลักสูตร สัดส่วนค่าใช้จ่ายเพื่อพัฒนานักศึกษา อาจารย์ บุคลากร การจัดการเรียนการสอน อย่างต่อเนื่อง เพื่อวิเคราะห์ความคุ้มค่าของการบริหารหลักสูตร ประสิทธิภาพ ประสิทธิผลในการผลิตบัณฑิต และโอกาสในการแข่งขัน</p> <p>ผลการดำเนินงาน คณะบริหารธุรกิจ ปีงบประมาณ ๒๕๖๑ คณะมีการวิเคราะห์ข้อมูลทางการเงินเพื่อให้ทราบถึงต้นทุนการผลิตในแต่ละหลักสูตรในแต่ละพันธกิจของคณะ และนำมาใช้ในการวางแผนบริหารจัดการให้เกิดประสิทธิภาพและประสิทธิผลในการดำเนินงานของคณะสูงสุดประกอบไปด้วยการวิเคราะห์ต้นทุนต่อหน่วยในแต่ละหลักสูตร สัดส่วนค่าใช้จ่ายเพื่อพัฒนาบุคลากรสายวิชาการและสายสนับสนุน นักศึกษา และการจัดการเรียนการสอน โดยมาจากแหล่งเงิน ดังนี้</p> <ul style="list-style-type: none"> - งบประมาณรายจ่าย (งบแผ่นดิน) ๓๙,๖๖๘,๕๐๐ บาท - งบประมาณเงินรายได้ ๗๔,๔๒๓,๘๐๐ บาท 	<p>FBA-๕.๑.๒-๐๑-รายละเอียดแสดงค่าใช้จ่าย</p> <p>FBA-๕.๑.๒-๐๒-ตารางแสดงต้นทุนเฉลี่ยคณะ</p> <p>FBA-๕.๑.๒-๐๓-ตารางแสดงต้นทุนเฉลี่ยหลักสูตร</p> <p>FBA-๕.๑.๒-๐๔-สรุปค่า FTES</p>



คณะบริหารธุรกิจ มหาวิทยาลัยเทคโนโลยีราชมงคลพระนคร

มีการ ดำเนินการ ทำ เครื่องหมาย ✓ หน้าข้อที่ ดำเนินการ)	ข้อ	การดำเนินงานตามเกณฑ์มาตรฐาน	หมายเลขและรายการ เอกสาร																																																																
		<p>คณะมีจำนวนนักศึกษาเต็มเวลาเทียบเท่าต่อปี (FTES) แยกตามสาขาวิชาได้ดังนี้</p> <table border="1" data-bbox="424 580 1137 1182"> <thead> <tr> <th>สาขา</th> <th>จำนวน นศ. ปี ๖๑</th> <th>FTES ปี ๖๑</th> </tr> </thead> <tbody> <tr> <td>สาขาวิชาการตลาด</td> <td>๗๕๐.๐๐</td> <td>๕๕๖.๙๗</td> </tr> <tr> <td>สาขาวิชาการจัดการ-การจัดการ ทรัพยากรมนุษย์</td> <td>๓๒๒.๐๐</td> <td>๒๑๗.๕๕</td> </tr> <tr> <td>สาขาวิชาการจัดการ-การจัดการ ทั่วไป</td> <td>๕๘๙.๐๐</td> <td>๔๒๐.๕๓</td> </tr> <tr> <td>สาขาวิชาการจัดการ-การจัดการ สำนักงานอิเล็กทรอนิกส์</td> <td>๓๙๔.๐๐</td> <td>๓๒๑.๐๘</td> </tr> <tr> <td>สาขาวิชาการจัดการ-การจัดการ อุตสาหกรรม</td> <td>๒๔๖.๐๐</td> <td>๑๖๖.๔๔</td> </tr> <tr> <td>สาขาวิชาระบบสารสนเทศ ทางธุรกิจ</td> <td>๗๖๔.๐๐</td> <td>๕๓๘.๗๒</td> </tr> <tr> <td>สาขาวิชาการเงิน</td> <td>๑๗๙.๐๐</td> <td>๑๔๓.๙๒</td> </tr> </tbody> </table> <p>คณะได้จำแนกต้นทุนหลักสูตรเฉลี่ยสัดส่วนค่าใช้จ่ายเพื่อพัฒนา นักศึกษา อาจารย์ บุคลากรและการจัดการเรียนการสอน ดังนี้</p> <table border="1" data-bbox="424 1424 1155 1794"> <thead> <tr> <th>สาขา</th> <th>คชจ.พัฒนา อาจารย์บุคลากร</th> <th>คชจ.พัฒนาการ เรียนการสอน</th> <th>คชจ.พัฒนา นักศึกษา</th> <th>รวมต้นทุน</th> </tr> </thead> <tbody> <tr> <td>คณ.</td> <td>๒๒,๘๑๑,๖๗๑.๒๙</td> <td>๔,๑๒๙,๕๒๘.๕๑</td> <td>๒,๔๙๒,๒๘๑.๖๒</td> <td>๓๙,๔๓๓,๔๘๑.๔๒</td> </tr> <tr> <td>จก.</td> <td>๙,๐๗๓,๐๓๗.๐๘</td> <td>๕,๖๑๙,๘๓๐.๙๔</td> <td>๙๙๑,๒๗๑.๖๗</td> <td>๑๕,๖๘๔,๑๓๙.๖๘</td> </tr> <tr> <td>จท.</td> <td>๑๗,๕๓๘,๔๒๔.๖๔</td> <td>๑๐,๘๖๓,๒๘๔.๓๒</td> <td>๑,๙๑๖,๑๕๔.๘๐</td> <td>๓๐,๓๑๗,๘๖๓.๗๖</td> </tr> <tr> <td>จง.</td> <td>๑๓,๓๙๐,๘๑๐.๑๓</td> <td>๘,๒๙๔,๒๕๕.๖๕</td> <td>๑,๔๖๓,๐๐๘.๕๔</td> <td>๒๓,๑๔๘,๐๗๔.๓๓</td> </tr> <tr> <td>จอ.</td> <td>๖,๙๔๑,๔๖๗.๖๗</td> <td>๔,๒๙๙,๕๓๘.๗๘</td> <td>๗๕๘,๓๘๗.๗๖</td> <td>๑๑,๙๙๙,๓๙๔.๒๐</td> </tr> <tr> <td>คส.</td> <td>๒๒,๔๖๗,๖๐๐.๗๑</td> <td>๑๓,๙๑๖,๔๑๑.๕๐</td> <td>๒,๔๕๔,๖๙๐.๓๐</td> <td>๓๘,๘๓๘,๗๐๒.๕๑</td> </tr> <tr> <td>คก.</td> <td>๖,๐๐๒,๒๕๙.๒๓</td> <td>๓,๗๑๗,๗๙๓.๙๒</td> <td>๖๕๕,๗๗๔.๘๕</td> <td>๑๐,๓๗๕,๘๒๘.๐๑</td> </tr> </tbody> </table>	สาขา	จำนวน นศ. ปี ๖๑	FTES ปี ๖๑	สาขาวิชาการตลาด	๗๕๐.๐๐	๕๕๖.๙๗	สาขาวิชาการจัดการ-การจัดการ ทรัพยากรมนุษย์	๓๒๒.๐๐	๒๑๗.๕๕	สาขาวิชาการจัดการ-การจัดการ ทั่วไป	๕๘๙.๐๐	๔๒๐.๕๓	สาขาวิชาการจัดการ-การจัดการ สำนักงานอิเล็กทรอนิกส์	๓๙๔.๐๐	๓๒๑.๐๘	สาขาวิชาการจัดการ-การจัดการ อุตสาหกรรม	๒๔๖.๐๐	๑๖๖.๔๔	สาขาวิชาระบบสารสนเทศ ทางธุรกิจ	๗๖๔.๐๐	๕๓๘.๗๒	สาขาวิชาการเงิน	๑๗๙.๐๐	๑๔๓.๙๒	สาขา	คชจ.พัฒนา อาจารย์บุคลากร	คชจ.พัฒนาการ เรียนการสอน	คชจ.พัฒนา นักศึกษา	รวมต้นทุน	คณ.	๒๒,๘๑๑,๖๗๑.๒๙	๔,๑๒๙,๕๒๘.๕๑	๒,๔๙๒,๒๘๑.๖๒	๓๙,๔๓๓,๔๘๑.๔๒	จก.	๙,๐๗๓,๐๓๗.๐๘	๕,๖๑๙,๘๓๐.๙๔	๙๙๑,๒๗๑.๖๗	๑๕,๖๘๔,๑๓๙.๖๘	จท.	๑๗,๕๓๘,๔๒๔.๖๔	๑๐,๘๖๓,๒๘๔.๓๒	๑,๙๑๖,๑๕๔.๘๐	๓๐,๓๑๗,๘๖๓.๗๖	จง.	๑๓,๓๙๐,๘๑๐.๑๓	๘,๒๙๔,๒๕๕.๖๕	๑,๔๖๓,๐๐๘.๕๔	๒๓,๑๔๘,๐๗๔.๓๓	จอ.	๖,๙๔๑,๔๖๗.๖๗	๔,๒๙๙,๕๓๘.๗๘	๗๕๘,๓๘๗.๗๖	๑๑,๙๙๙,๓๙๔.๒๐	คส.	๒๒,๔๖๗,๖๐๐.๗๑	๑๓,๙๑๖,๔๑๑.๕๐	๒,๔๕๔,๖๙๐.๓๐	๓๘,๘๓๘,๗๐๒.๕๑	คก.	๖,๐๐๒,๒๕๙.๒๓	๓,๗๑๗,๗๙๓.๙๒	๖๕๕,๗๗๔.๘๕	๑๐,๓๗๕,๘๒๘.๐๑	
สาขา	จำนวน นศ. ปี ๖๑	FTES ปี ๖๑																																																																	
สาขาวิชาการตลาด	๗๕๐.๐๐	๕๕๖.๙๗																																																																	
สาขาวิชาการจัดการ-การจัดการ ทรัพยากรมนุษย์	๓๒๒.๐๐	๒๑๗.๕๕																																																																	
สาขาวิชาการจัดการ-การจัดการ ทั่วไป	๕๘๙.๐๐	๔๒๐.๕๓																																																																	
สาขาวิชาการจัดการ-การจัดการ สำนักงานอิเล็กทรอนิกส์	๓๙๔.๐๐	๓๒๑.๐๘																																																																	
สาขาวิชาการจัดการ-การจัดการ อุตสาหกรรม	๒๔๖.๐๐	๑๖๖.๔๔																																																																	
สาขาวิชาระบบสารสนเทศ ทางธุรกิจ	๗๖๔.๐๐	๕๓๘.๗๒																																																																	
สาขาวิชาการเงิน	๑๗๙.๐๐	๑๔๓.๙๒																																																																	
สาขา	คชจ.พัฒนา อาจารย์บุคลากร	คชจ.พัฒนาการ เรียนการสอน	คชจ.พัฒนา นักศึกษา	รวมต้นทุน																																																															
คณ.	๒๒,๘๑๑,๖๗๑.๒๙	๔,๑๒๙,๕๒๘.๕๑	๒,๔๙๒,๒๘๑.๖๒	๓๙,๔๓๓,๔๘๑.๔๒																																																															
จก.	๙,๐๗๓,๐๓๗.๐๘	๕,๖๑๙,๘๓๐.๙๔	๙๙๑,๒๗๑.๖๗	๑๕,๖๘๔,๑๓๙.๖๘																																																															
จท.	๑๗,๕๓๘,๔๒๔.๖๔	๑๐,๘๖๓,๒๘๔.๓๒	๑,๙๑๖,๑๕๔.๘๐	๓๐,๓๑๗,๘๖๓.๗๖																																																															
จง.	๑๓,๓๙๐,๘๑๐.๑๓	๘,๒๙๔,๒๕๕.๖๕	๑,๔๖๓,๐๐๘.๕๔	๒๓,๑๔๘,๐๗๔.๓๓																																																															
จอ.	๖,๙๔๑,๔๖๗.๖๗	๔,๒๙๙,๕๓๘.๗๘	๗๕๘,๓๘๗.๗๖	๑๑,๙๙๙,๓๙๔.๒๐																																																															
คส.	๒๒,๔๖๗,๖๐๐.๗๑	๑๓,๙๑๖,๔๑๑.๕๐	๒,๔๕๔,๖๙๐.๓๐	๓๘,๘๓๘,๗๐๒.๕๑																																																															
คก.	๖,๐๐๒,๒๕๙.๒๓	๓,๗๑๗,๗๙๓.๙๒	๖๕๕,๗๗๔.๘๕	๑๐,๓๗๕,๘๒๘.๐๑																																																															



คณะบริหารธุรกิจ มหาวิทยาลัยเทคโนโลยีราชมงคลธัญบุรี

มีการ ดำเนินการ ทำ เครื่องหมาย ✓หน้าข้อที่ ดำเนินการ)	ข้อ	การดำเนินงานตามเกณฑ์มาตรฐาน	หมายเลขและรายการ เอกสาร																																								
		<table border="1"> <thead> <tr> <th>สาขา</th> <th>คชจ.พัฒนา อาจารย์บุคลากร (นศ.(คน)/ปี)</th> <th>คชจ. พัฒนาการ เรียนการสอน (นศ.(คน)/ปี)</th> <th>คชจ.พัฒนา นักศึกษา (นศ.(คน)/ ปี)</th> <th>ต้นทุนต่อหลักสูตร (นศ.(คน)/ปี)</th> </tr> </thead> <tbody> <tr> <td>ดล.</td> <td>๓๐,๔๑๕.๕๖</td> <td>๑๘,๘๓๙.๓๗</td> <td>๓,๓๒๓.๐๔</td> <td>๕๒,๕๗๗.๙๘</td> </tr> <tr> <td>จม.</td> <td>๒๘,๑๗๗.๑๓</td> <td>๑๗,๔๕๒.๘๘</td> <td>๓,๐๗๘.๔๘</td> <td>๔๘,๗๐๘.๕๑</td> </tr> <tr> <td>จท.</td> <td>๒๙,๗๗๖.๖๑</td> <td>๑๘,๔๔๓.๖๑</td> <td>๓,๒๕๓.๒๓</td> <td>๕๑,๔๗๓.๔๕</td> </tr> <tr> <td>จจ.</td> <td>๓๓,๙๘๖.๘๓</td> <td>๒๑,๐๕๑.๔๑</td> <td>๓,๗๑๓.๒๒</td> <td>๕๘,๗๕๑.๔๖</td> </tr> <tr> <td>จอ.</td> <td>๒๘,๒๑๗.๓๕</td> <td>๑๗,๔๗๗.๘๐</td> <td>๓,๐๘๒.๘๘</td> <td>๔๘,๗๗๘.๐๓</td> </tr> <tr> <td>สส.</td> <td>๒๙,๔๐๗.๘๕</td> <td>๑๘,๒๑๕.๒๐</td> <td>๓,๒๑๒.๙๕</td> <td>๕๐,๘๓๖.๐๐</td> </tr> <tr> <td>กก.</td> <td>๓๓,๕๓๒.๑๗</td> <td>๒๐,๗๖๙.๘๐</td> <td>๓,๖๖๓.๕๕</td> <td>๕๗,๙๖๕.๕๒</td> </tr> </tbody> </table>	สาขา	คชจ.พัฒนา อาจารย์บุคลากร (นศ.(คน)/ปี)	คชจ. พัฒนาการ เรียนการสอน (นศ.(คน)/ปี)	คชจ.พัฒนา นักศึกษา (นศ.(คน)/ ปี)	ต้นทุนต่อหลักสูตร (นศ.(คน)/ปี)	ดล.	๓๐,๔๑๕.๕๖	๑๘,๘๓๙.๓๗	๓,๓๒๓.๐๔	๕๒,๕๗๗.๙๘	จม.	๒๘,๑๗๗.๑๓	๑๗,๔๕๒.๘๘	๓,๐๗๘.๔๘	๔๘,๗๐๘.๕๑	จท.	๒๙,๗๗๖.๖๑	๑๘,๔๔๓.๖๑	๓,๒๕๓.๒๓	๕๑,๔๗๓.๔๕	จจ.	๓๓,๙๘๖.๘๓	๒๑,๐๕๑.๔๑	๓,๗๑๓.๒๒	๕๘,๗๕๑.๔๖	จอ.	๒๘,๒๑๗.๓๕	๑๗,๔๗๗.๘๐	๓,๐๘๒.๘๘	๔๘,๗๗๘.๐๓	สส.	๒๙,๔๐๗.๘๕	๑๘,๒๑๕.๒๐	๓,๒๑๒.๙๕	๕๐,๘๓๖.๐๐	กก.	๓๓,๕๓๒.๑๗	๒๐,๗๖๙.๘๐	๓,๖๖๓.๕๕	๕๗,๙๖๕.๕๒	
สาขา	คชจ.พัฒนา อาจารย์บุคลากร (นศ.(คน)/ปี)	คชจ. พัฒนาการ เรียนการสอน (นศ.(คน)/ปี)	คชจ.พัฒนา นักศึกษา (นศ.(คน)/ ปี)	ต้นทุนต่อหลักสูตร (นศ.(คน)/ปี)																																							
ดล.	๓๐,๔๑๕.๕๖	๑๘,๘๓๙.๓๗	๓,๓๒๓.๐๔	๕๒,๕๗๗.๙๘																																							
จม.	๒๘,๑๗๗.๑๓	๑๗,๔๕๒.๘๘	๓,๐๗๘.๔๘	๔๘,๗๐๘.๕๑																																							
จท.	๒๙,๗๗๖.๖๑	๑๘,๔๔๓.๖๑	๓,๒๕๓.๒๓	๕๑,๔๗๓.๔๕																																							
จจ.	๓๓,๙๘๖.๘๓	๒๑,๐๕๑.๔๑	๓,๗๑๓.๒๒	๕๘,๗๕๑.๔๖																																							
จอ.	๒๘,๒๑๗.๓๕	๑๗,๔๗๗.๘๐	๓,๐๘๒.๘๘	๔๘,๗๗๘.๐๓																																							
สส.	๒๙,๔๐๗.๘๕	๑๘,๒๑๕.๒๐	๓,๒๑๒.๙๕	๕๐,๘๓๖.๐๐																																							
กก.	๓๓,๕๓๒.๑๗	๒๐,๗๖๙.๘๐	๓,๖๖๓.๕๕	๕๗,๙๖๕.๕๒																																							
✓	๓.	<p>ดำเนินงานตามแผนบริหารความเสี่ยงที่เป็นผลจากการวิเคราะห์และระบุปัจจัยเสี่ยงที่เกิดจากปัจจัยภายนอก หรือปัจจัยที่ไม่สามารถควบคุมได้ที่ส่งผลกระทบต่อการทำงานตามพันธกิจของคณะและให้ระดับความเสี่ยงลดลงจากเดิม</p> <p>ผลการดำเนินงาน คณะมีคณะกรรมการบริหารความเสี่ยงและควบคุมภายในของคณะดำเนินงานซึ่ง ประกอบด้วยคณบดี เป็นประธาน รองคณบดี ผู้ช่วยคณบดี หัวหน้าสาขา หัวหน้าสำนักงาน และหัวหน้างานเป็นผู้รับผิดชอบซึ่งมีหน้าที่ ๑) กำหนดนโยบายและแผนการบริหารความเสี่ยงและควบคุมภายในของคณะ ๒) ส่งเสริมสนับสนุนให้หน่วยงานภายในคณะดำเนินการบริหารความเสี่ยงและควบคุมภายในตามนโยบายที่กำหนด ๓) พิจารณาและประเมินผลการบริหารความเสี่ยงและการควบคุมภายในคณะอย่างต่อเนื่องตามรอบระยะเวลาที่กำหนด ๔) พิจารณาประเมินความเสี่ยงที่เกิดขึ้นของคณะและหาวิธีการควบคุมอย่างเหมาะสมและนำเสนอต่อคณะกรรมการบริหารเพื่อพิจารณาสั่งการ ๕) ติดตามและประเมินผลการดำเนินงานตามแผนบริหารความเสี่ยงและควบคุมภายในโดยมีการกำหนดแนวทางและข้อเสนอแนะในการปรับปรุงแผนบริหารความเสี่ยงและการควบคุมภายใน ๖) พิจารณาจัดทำรายงานสรุปผลการประเมินผลการบริหารความเสี่ยงและการควบคุมภายในเสนอต่อคณะกรรมการประจำคณะ</p>	<p>FBA-๕.๑.๓.๐๑-คำสั่งแต่งตั้งคณะกรรมการบริหารความเสี่ยง คณะบริหารธุรกิจ</p> <p>FBA-๕.๑.๓.๐๒-แผนบริหารความเสี่ยง</p> <p>FBA-๕.๑.๓.๐๓-แบบรายงานผลตามแผนบริหารจัดการความเสี่ยง รอบ ๖ เดือน (๑ ต.ค. ๖๑-๓๑ มี.ค.๖๒)</p> <p>FBA-๕.๑.๓.๐๔-บันทึก รายงานผลตามแผนต่อมหาวิทยาลัยรอบ ๖ เดือน (๑ ต.ค.๖๑-๓๑ มี.ค.๖๒)</p>																																								



คณะบริหารธุรกิจ มหาวิทยาลัยเทคโนโลยีราชมงคลพระนคร

<p>มีการ ดำเนินการ ทำ เครื่องหมาย ✓ หน้าข้อที่ ดำเนินการ)</p>	<p>ข้อ</p>	<p>การดำเนินงานตามเกณฑ์มาตรฐาน</p>	<p>หมายเลขและรายการ เอกสาร</p>																																				
		<p>คณะได้ประเมินความเสี่ยงโดยกำหนดวัตถุประสงค์ของการบริหารความเสี่ยงเป็นไปตามพันธกิจ และตามแผนกลยุทธ์ของคณะบริหารธุรกิจ โดยคณะกรรมการเลือกบริหารความเสี่ยง ๓ รายการ คือ ๑.คุณภาพการจัดการศึกษา ๒.ความโปร่งใสในการดำเนินการจัดซื้อจัดจ้าง ๓.ด้านอาคารและสถานที่ตามกระบวนการดังนี้</p> <p>๑. กำหนดวัตถุประสงค์ของการดำเนินงานตามพันธกิจของคณะ</p> <p>๒. ระบุความเสี่ยง โดยการรวมกลุ่มระดมสมองและวิเคราะห์ขั้นตอนการปฏิบัติงาน ในแต่ละขั้นตอนที่สำคัญ</p> <p>๓. ประเมินความเสี่ยง จัดลำดับความเสี่ยงโดยพิจารณาจากการประเมินจากโอกาสที่จะเกิดความเสี่ยง และความรุนแรงของผลกระทบจากเหตุการณ์ความเสี่ยง โดยมีการกำหนดเกณฑ์การประเมินมาตรฐาน ในเชิงปริมาณและเชิงคุณภาพและได้จัดระดับความเสี่ยงไว้ ๔ ระดับ คือ สูงมาก สูง ปานกลาง และน้อย</p> <div data-bbox="443 1137 1082 1438" data-label="Figure"> <table border="1"> <caption>ผลกระทบของความเสียหาย</caption> <thead> <tr> <th>ผลกระทบของความเสียหาย</th> <th>1</th> <th>2</th> <th>3</th> <th>4</th> <th>5</th> </tr> </thead> <tbody> <tr> <td>5</td> <td>High (สูง)</td> <td>High (สูง)</td> <td>High (สูง)</td> <td>High (สูง)</td> <td>High (สูง)</td> </tr> <tr> <td>4</td> <td>High (สูง)</td> <td>High (สูง)</td> <td>High (สูง)</td> <td>High (สูง)</td> <td>High (สูง)</td> </tr> <tr> <td>3</td> <td>Medium (ปานกลาง)</td> <td>Medium (ปานกลาง)</td> <td>High (สูง)</td> <td>High (สูง)</td> <td>High (สูง)</td> </tr> <tr> <td>2</td> <td>Low (น้อย)</td> <td>Medium (ปานกลาง)</td> <td>High (สูง)</td> <td>High (สูง)</td> <td>High (สูง)</td> </tr> <tr> <td>1</td> <td>Low (น้อย)</td> <td>Low (น้อย)</td> <td>Medium (ปานกลาง)</td> <td>High (สูง)</td> <td>High (สูง)</td> </tr> </tbody> </table> <p>โอกาสที่จะเกิดความเสี่ยง</p> </div> <p>๔. การประเมินมาตรการควบคุม โดยนำผลจากการจัดลำดับความเสี่ยงในระดับสูงมาก และสูงมาประเมินมาตรการควบคุมก่อน โดยนำเอาปัจจัยเสี่ยงที่อยู่ในระดับความเสี่ยงสูงมากและสูงมา กำหนดวิธีการควบคุมที่ควรจะมีเพื่อป้องกันหรือลดความเสี่ยง</p> <p>๕. การบริหารความเสี่ยง</p> <p>๖. การรายงาน คณะได้รายงานผลการบริหารจัดการความเสี่ยงที่ได้ดำเนินการทั้งหมดตามลำดับให้ฝ่ายบริหารและวางแผนรับทราบและให้ความเห็นชอบดำเนินการตามแผนบริหารความเสี่ยง</p> <p>๗. การติดตามและทบทวน คณะได้รายงานผลตามแผนบริหารความเสี่ยงรอบ ๖ เดือน (๑ ตุลาคม ๒๕๖๑-๓๐ มี.ค. ๒๕๖๒) ประจำปีงบประมาณ พ.ศ.๒๕๖๒ ไปยังมหาวิทยาลัยด้วยระบบสารสนเทศ</p>	ผลกระทบของความเสียหาย	1	2	3	4	5	5	High (สูง)	High (สูง)	High (สูง)	High (สูง)	High (สูง)	4	High (สูง)	High (สูง)	High (สูง)	High (สูง)	High (สูง)	3	Medium (ปานกลาง)	Medium (ปานกลาง)	High (สูง)	High (สูง)	High (สูง)	2	Low (น้อย)	Medium (ปานกลาง)	High (สูง)	High (สูง)	High (สูง)	1	Low (น้อย)	Low (น้อย)	Medium (ปานกลาง)	High (สูง)	High (สูง)	
ผลกระทบของความเสียหาย	1	2	3	4	5																																		
5	High (สูง)	High (สูง)	High (สูง)	High (สูง)	High (สูง)																																		
4	High (สูง)	High (สูง)	High (สูง)	High (สูง)	High (สูง)																																		
3	Medium (ปานกลาง)	Medium (ปานกลาง)	High (สูง)	High (สูง)	High (สูง)																																		
2	Low (น้อย)	Medium (ปานกลาง)	High (สูง)	High (สูง)	High (สูง)																																		
1	Low (น้อย)	Low (น้อย)	Medium (ปานกลาง)	High (สูง)	High (สูง)																																		



มีการ ดำเนินการ ทำ เครื่องหมาย ✓ หน้าข้อที่ ดำเนินการ)	ข้อ	การดำเนินงานตามเกณฑ์มาตรฐาน	หมายเลขและรายการ เอกสาร
		เพื่อการบริหารความเสี่ยง http://ir.rmutsv.ac.th/risk-incontrol/risk-is	
✓	๔.	<p>บริหารงานด้วยหลักธรรมาภิบาลอย่างครบถ้วนทั้ง ๑๐ ประการที่อธิบายการดำเนินงานอย่างชัดเจน</p> <p>ผลการดำเนินงาน คณะผู้บริหารคณะบริหารธุรกิจ มีการนำหลัก ธรรมาภิบาลจากมติที่ประชุมของรายงานการประชุมสภามหาวิทยาลัยเทคโนโลยีราชมงคลศรีวิชัย ครั้งที่ ๑๓๒-๘/๒๕๕๘ เมื่อวันที่ ๒๔ กันยายน ๒๕๕๘ (หน้าที่ ๒๓) เข้าที่ประชุมคณะกรรมการประจำคณะบริหารธุรกิจ ครั้งที่ ๕/๒๕๕๙ เพื่อให้คณะกรรมการพิจารณาหลัก ธรรมาภิบาล ๑๐ ประการ ที่ใช้ในการบริหารจัดการของคณะฯ ดังนี้</p> <p>หลักประสิทธิผล / Effectiveness ตามที่คณะได้รับนโยบายจากมหาวิทยาลัยเทคโนโลยีราชมงคลศรีวิชัย และได้กำหนดทิศทางการดำเนินงานของคณะในการติดตามและประเมินผลการดำเนินงานตามตัวชี้วัดของแผนยุทธศาสตร์ และตัวบ่งชี้ตามระบบประกันคุณภาพการศึกษาภายใน ระดับคณะ ประจำปีการศึกษา ๒๕๖๑ ของทุกส่วนงานอย่างต่อเนื่อง จึงส่งผลให้การดำเนินงานในภาพรวมบรรลุผลสำเร็จเป็นอย่างดี โดยคณะมอบหมายให้บุคลากรเข้ามามีส่วนร่วมในการรับผิดชอบตัวบ่งชี้ตามแผนการปฏิบัติงานประจำปี ๒๕๖๑ ที่มีการกำกับ ติดตามรายงานผลการดำเนินงานภายในหน่วยงานอย่างต่อเนื่อง เพื่อให้ที่ประชุมคณะกรรมการผู้บริหารคณะบริหารธุรกิจได้รับทราบและพิจารณาร่วมกันอย่างต่อเนื่อง</p> <p>หลักประสิทธิภาพ / Efficiency คณะได้ดำเนินงานตามนโยบายของมหาวิทยาลัย โดยมุ่งผลสัมฤทธิ์ตามพันธกิจและบริหารจัดการภายใต้แผนการปฏิบัติการประจำปี และคำรับรองการปฏิบัติการประจำปีที่ชัดเจนเป็นรูปธรรม รวมทั้งมีการพัฒนาระบบสารสนเทศเพื่อการจัดการ และการบริหารงานของคณะและมหาวิทยาลัยเพื่อให้ใช้ประโยชน์จากแหล่งฐานข้อมูลเดียวกันในเว็บไซติ ซึ่งส่งผลให้เกิดการใช้ทรัพยากรได้เกิดประโยชน์สูงสุดต่อพัฒนาขีดความสามารถ ในการปฏิบัติงานตามภารกิจเพื่อตอบสนองความต้องการของผู้รับบริการและผู้มีส่วนได้ส่วนเสียทุกกลุ่ม</p>	<p>FBA-๕.๑-๔-๐๑-รายงานการประชุมประจำคณะ ครั้งที่ ๕/๒๕๕๙</p> <p>FBA-๕.๑-๔-๐๒-สรุปผลการดำเนินงานตามแผนปฏิบัติงานประจำปี ๒๕๖๑</p> <p>FBA-๕.๑-๔-๐๓-คำสั่งแต่งตั้งคณะกรรมการดำเนินงานระบบประกันคุณภาพการศึกษาภายในระดับคณะ ประจำปีการศึกษา ๒๕๖๑</p> <p>FBA-๕.๑-๔-๐๔-แผนปฏิบัติการประจำปี ๒๕๖๑</p> <p>FBA-๕.๑-๔-๐๕-ผลการประเมินคุณภาพการศึกษาตาม IQA ระดับหลักสูตร ปีการศึกษา ๒๕๖๑</p> <p>FBA-๕.๑-๔-๐๖-รายงานการประชุมประจำคณะ วันที่ ๙ มิ.ย. ๖๑ และรายงานการประชุมที่เกี่ยวข้อง</p> <p>FBA-๕.๑-๔-๐๗-ระบบสารสนเทศเพื่อสนับสนุนการบริหารงาน</p> <p>FBA-๕.๑-๔-๐๘-คำสั่งแต่งตั้งคณะกรรมการดำเนินงานระบบประกันคุณภาพการศึกษาภายในระดับคณะ ประจำปีการศึกษา ๒๕๖๑</p>



<p>มีการ ดำเนินการ ทำ เครื่องหมาย ✓ หน้าข้อที่ ดำเนินการ)</p>	<p>ข้อ</p>	<p>การดำเนินงานตามเกณฑ์มาตรฐาน</p>	<p>หมายเลขและรายการ เอกสาร</p>
		<p>หลักการตอบสนอง/Resposiveness คณะมีการให้บริการตามพันธกิจที่สามารถตอบสนองความต้องการของผู้รับบริการและผู้มีส่วนได้ส่วนเสียได้ทุกกลุ่มที่มีความหลากหลายได้เป็นอย่างดี อาทิ การจัดกิจกรรมวันนัดพบสถานประกอบการและแนะนำอาชีพให้กับนักศึกษาชั้นปีสุดท้าย เพื่อให้สอดคล้องกับความต้องการทางด้านการประกอบวิชาชีพและสังคมอย่างมีคุณภาพและได้มาตรฐาน รวมไปถึงการบริการวิชาการอย่างมีส่วนร่วมเพื่อให้ชุมชนเข้มแข็งและยั่งยืน ที่ดำเนินการโดยมหาวิทยาลัยและคณะในการดำเนินงานและบริการวิชาการในหน่วยงานต่าง ๆ อาทิ โครงการอนุรักษ์และฟื้นฟูสัตว์น้ำเพื่อสร้างความยั่งยืนแก่ทรัพยากรทางทะเลริมชายฝั่ง</p> <p>หลักการรับผิดชอบ/Accountability คณะได้ตระหนักถึงภาระความรับผิดชอบต่อในการปฏิบัติหน้าที่ตามนโยบายและพันธกิจที่กำหนดไว้ เพื่อสนองต่อความคาดหวังของชุมชน สังคม โดยได้มีการบริหารจัดการ และส่งเสริมผลักดันการดำเนินงานด้านต่าง ๆ ให้บรรลุผลสำเร็จในพันธกิจด้านต่าง ๆ เช่น การผลิตบัณฑิตที่มีคุณธรรมและคุณภาพออกไปรับใช้สังคม การผลิตงานวิจัยที่สามารถนำไปใช้ประโยชน์และแก้ปัญหาให้แก่สังคม การสร้างจิตสำนึกให้แก่นิสิตในการร่วมโครงการต่าง ๆ อาทิโครงการอนุรักษ์ปะการังและระบบนิเวศชายทะเล จังหวัดตรัง โครงการอนุรักษ์และฟื้นฟูสัตว์น้ำเพื่อสร้างความยั่งยืนแก่ทรัพยากรทางทะเลริมชายฝั่ง เป็นต้น อนึ่ง คณะได้ตระหนักถึงความสำคัญของทรัพยากรบุคคล โดยการให้ใช้ศักยภาพและความเชี่ยวชาญของอาจารย์และบุคลากรในการให้บริการแก่ชุมชนเพื่อเสริมสร้างอาชีพที่ก่อให้เกิดรายได้ เช่น โครงการสร้างความเข้มแข็งแก่ชุมชน ด้วยศาสตร์ทางบริหารธุรกิจ “โครงการการทำบรรจุภัณฑ์จากผลิตภัณฑ์กล้วยสุ่มเชิงพาณิชย์” โดยลงชุมชน ต.ควนรู อ.รัตนภูมิ จ.สงขลา ระหว่างเดือน ก.ค. ๖๐ - ธ.ค. ๖๑ เป็นต้น</p>	<p>FBA-๕.๑-๔-๐๙-สรุปผลการดำเนินงานตามแผนปฏิบัติงานประจำปี ๒๕๖๑</p> <p>FBA-๕.๑-๔-๑๐-ระบบสารสนเทศเพื่อสนับสนุนการเรียนการสอน</p> <p>FBA-๕.๑-๔-๑๑-หน้าเฟสบุ๊กคณะบริหารธุรกิจ กิจกรรมวันนัดพบสถานประกอบการและแนะนำอาชีพ</p> <p>https://www.facebook.com/bba.rmutsv.ac.th/photos/a.๑๘๕๔๘๘๗๘๓๑๘๓๑๑๓๔/๑๘๕๔๘๘๘๘๒๕๕๕๕๗๖๘๘/?type=๓&theater</p> <p>FBA-๕.๑-๔-๑๒-หน้าเว็บไซต์คณะบริหารธุรกิจ โครงการอนุรักษ์และฟื้นฟูสัตว์น้ำเพื่อสร้างความยั่งยืนแก่ทรัพยากรทางทะเลริมชายฝั่ง</p> <p>http://bba.rmutsv.ac.th/fba๒๐๑๓/th/news/๑๒๗๓-๑๕๓๖๑๑๘๕๗๑-๗๘๐-๐๕๐๙๑๘</p> <p>FBA-๕.๑-๔-๑๓-ระบบสารสนเทศเพื่อสนับสนุนการบริหารงานด้านกิจกรรมของคณะ</p> <p>FBA-๕.๑-๔-๑๔-หน้าเฟสบุ๊กคณะบริหารธุรกิจ</p> <p>https://www.facebook.com/pg/bba.rmutsv.ac.th/photos/?tab=album&album_id=๑๘๕๐๔๒๕๕๕</p>



<p>มีการ ดำเนินการ ทำ เครื่องหมาย ✓ หน้าข้อที่ ดำเนินการ)</p>	<p>ข้อ</p>	<p>การดำเนินงานตามเกณฑ์มาตรฐาน</p>	<p>หมายเลขและรายการ เอกสาร</p>
		<p>หลักความโปร่งใส/Transparency คณะมีการรายงานการได้รับจัดสรรงบประมาณประจำปี ๒๕๖๑ ผลการดำเนินงานตามแผนปฏิบัติงานประจำปี ๒๕๖๑ ในด้านต่าง ๆ และผลการดำเนินงานของระบบการประกันคุณภาพการศึกษาของคณะต่อที่ประชุมคณะกรรมการบริหารคณะบริหารธุรกิจและคณะกรรมการประจำคณะบริหารกิจ รวมไปถึงกิจกรรมที่มีส่วนร่วมกับหน่วยงานภายนอกให้กับบุคลากรได้รับทราบอย่างต่อเนื่อง อาทิ กับหน่วยงานภายนอก ทาง อบจ. ได้ขอความร่วมมือให้คณะบริหารธุรกิจดำเนินการสำรวจความคิดเห็นของประชาชนในการดำเนินการโครงการก่อสร้างอาคารเรียนรวมและอาคารประกอบโรงเรียนอบจ. สงขลาพิทยานุสรณ์ ก่อนดำเนินการก่อสร้างจริง เป็นต้น</p> <p>หลักการมีส่วนร่วม/Participation คณะเปิดโอกาสให้บุคลากรหรือผู้มีส่วนเกี่ยวข้องเข้ามามีส่วนร่วมในการบริหารจัดการเกี่ยวกับการตัดสินใจในเรื่องต่าง ๆ โดยมีการแต่งตั้งคณะกรรมการดำเนินงาน หรือเชิญบุคคลทั้งภายในและภายนอกมามีส่วนร่วมในการดำเนินกิจกรรมชุดต่าง ๆ เป็นคณะกรรมการดำเนินงาน เพื่อปฏิบัติงานให้สำเร็จบรรลุตามวัตถุประสงค์ที่วางไว้ อาทิ การแต่งตั้งคำสั่งคณะกรรมการประจำคณะบริหารธุรกิจ รวมไปถึงการเชิญสถานประกอบการมาร่วมจัดกิจกรรมวันนัดพบสถานประกอบการและแนะแนวอาชีพ เพื่อเปิดโอกาสให้สถานประกอบการกับนักศึกษาที่กำลังจะสำเร็จการศึกษาได้มีโอกาสซึ่งกันและกัน ในการสมัครเข้าทำงานโดยคณะเชิญสถานประกอบการเข้ามาออกบูธรับสมัครงานที่คณะบริหารธุรกิจ</p> <p>หลักการกระจายอำนาจ/Decentralization คณะได้มีการกระจายอำนาจไปยังรองคณบดีให้มีส่วนร่วมในการตัดสินใจหรือมีการมอบอำนาจให้ผู้บริหารมีส่วนในการบริหารจัดการ กำกับดูแลให้บุคลากรมีการปฏิบัติงานให้เป็นไปตามเจตนารมณ์ของ กฎ/ระเบียบ/ประกาศ/ข้อบังคับต่าง ๆ ของมหาวิทยาลัยอย่างเคร่งครัดและยึดประโยชน์ส่วนร่วมเป็นสำคัญ อาทิ การบริหารการเงิน การบริหารงานพัสดุ การบริหารบุคลากร และการมอบหมายอำนาจหน้าที่ให้คณะกรรมการชุดต่าง ๆ ได้ดำเนินงานอย่างมีประสิทธิภาพ</p>	<p>๘๗๖๗๗๓๔๘&ref=page_i nternalโครงการอนุรักษ์ ปะการังและระบบนิเวศ ชายทะเล จังหวัดตรัง FBA-๕.๑-๔-๑๕-หน้า เว็บไซต์คณะบริหารธุรกิจ โครงการอนุรักษ์และฟื้นฟู สัตว์น้ำเพื่อสร้างความยั่งยืน แก่ทรัพยากรทางทะเลริม ชายฝั่ง http://bba.rmutsv.ac.th/fba๒๐๑๓/th/news/๑๒๗๓-๑๕๓๖๑๑๘๘๗๑-๗๘๐-๐๕๐๙๑๘ FBA-๕.๑-๔-๑๖-หน้า เว็บไซต์คณะบริหารธุรกิจ โครงการการทำบรรจุภัณฑ์ จากผลิตภัณฑ์กล้วยสุ้เชิง พาณิชย์ http://bba.rmutsv.ac.th/fba๒๐๑๓/th/news/๘๑๑-๑๕๐๐๒๖๗๖๒๕-๗๘๐-๑๗๐๗๑๗ FBA-๕.๑-๔-๑๗-สรุปผล การดำเนินงานตาม แผนปฏิบัติงานประจำปี ๒๕๖๑ FBA-๕.๑-๔-๑๘-ผลการ ประเมินคุณภาพการศึกษา ตาม IQA ระดับหลักสูตร ปี การศึกษา ๒๕๖๑ FBA-๕.๑-๔-๑๙-รายงาน การศึกษาวิจัยเพื่อสำรวจ ความคิดเห็นของประชาชน ในการดำเนินการโครงการ ก่อสร้างอาคารเรียนรวม และอาคารประกอบ</p>



คณะบริหารธุรกิจ มหาวิทยาลัยเทคโนโลยีราชมงคลพระนคร

<p>มีการ ดำเนินการ ทำ เครื่องหมาย ✓ (หน้าข้อที่ ดำเนินการ)</p>	<p>ข้อ</p>	<p>การดำเนินงานตามเกณฑ์มาตรฐาน</p>	<p>หมายเลขและรายการ เอกสาร</p>
			<p>คณะประจำปีการศึกษา ๒๕๖๑ FBA-๕.๑-๔-๒๗-แต่งตั้ง คณะกรรมการดำเนินงาน ระบบประกันคุณภาพ การศึกษาภายใน ระดับ หลักสูตรประจำปีการศึกษา ๒๕๖๑ FBA-๕.๑-๔-๒๘-ประกาศ เรื่อง แนวปฏิบัติในการ ต้อนรับน้องใหม่และประชุม เชียร์ ประจำปีการศึกษา ๒๕๖๑ FBA-๕.๑-๔-๒๙-รายงาน การประชุมคณะกรรมการ ประจำคณะ ครั้งที่ ๑- ๒๕๖๒ “การทุจริตในการ สอบของนักศึกษา” FBA-๕.๑-๔-๓๐-รายงาน สรุปบุคลากรที่รับได้รับการ พัฒนาศักยภาพอย่างน้อย ๑ ครั้ง/คน/ปี ประจำปี การศึกษา ๒๕๖๑ FBA-๕.๑-๔-๓๑-รายงาน การประชุมที่เกี่ยวข้อง FBA-๕.๑-๔-๓๒-รายงาน การประชุมที่เกี่ยวข้อง</p>
<p>✓</p>	<p>๕.</p>	<p>ค้นหาแนวปฏิบัติที่ดีจากความรู้ทั้งที่มีอยู่ในตัวบุคคล ทักษะของ ผู้มีประสบการณ์ตรง และแหล่งเรียนรู้อื่นๆ ตามประเด็นความรู้ อย่างน้อยครอบคลุมพันธกิจด้านการผลิตบัณฑิตและด้านการ วิจัย จัดเก็บอย่างเป็นระบบโดยเผยแพร่ออกมาเป็นลายลักษณ์ อักษรและนำมาปรับใช้ในการปฏิบัติงานจริง ผลการดำเนินงาน ปีการศึกษา 2561 คณะกรรมการบริหาร กิจกรรมเครือข่ายจัดการความรู้ได้จัดทำแผนการจัดการความรู้และ กำหนดประเด็นความรู้และเป้าหมายของการจัดการความรู้ และได้</p>	<p>FBA-๕.๑.๕.๑๑-คำสั่ง แต่งตั้งคณะกรรมการ บริหารกิจกรรม เครือข่ายจัดการความรู้ คณะบริหารธุรกิจ</p>



คณะบริหารธุรกิจ มหาวิทยาลัยเทคโนโลยีราชมงคลพระนคร

<p>มีการ ดำเนินการ ทำ เครื่องหมาย ✓หน้าข้อที่ ดำเนินการ)</p>	<p>ข้อ</p>	<p>การดำเนินงานตามเกณฑ์มาตรฐาน</p>	<p>หมายเลขและรายการ เอกสาร</p>
		<p>รายงานให้ผู้บริหารคณะรับทราบประเด็นความรู้และเป้าหมายการจัดการความรู้ที่ได้กำหนดไว้</p> <p>คณะกรรมการบริหารกิจกรรมเครือข่ายจัดการความรู้ได้กำหนดกลุ่มเป้าหมายไว้ดังนี้</p> <p>ด้านการผลิตบัณฑิต</p> <ul style="list-style-type: none"> -ประเด็นการจัดการความรู้ : การเรียนการสอน กลุ่มเป้าหมาย : อาจารย์ประจำคณะบริหารธุรกิจ <p>ด้านการวิจัย</p> <ul style="list-style-type: none"> -ประเด็นการจัดการความรู้ : การวิจัย กลุ่มเป้าหมาย : อาจารย์ประจำคณะบริหารธุรกิจ <p>ด้านบริหารจัดการ</p> <ul style="list-style-type: none"> -ประเด็นการจัดการความรู้ : การบริหารจัดการ กลุ่มเป้าหมาย : เจ้าหน้าที่ประจำคณะบริหารธุรกิจ <p>ทั้งนี้คณะได้ดำเนินการตามประเด็นการจัดการความรู้ที่กำหนดเพื่อค้นหาแนวปฏิบัติที่ดีของในประเด็นการจัดการความรู้ : การเรียนการสอน และ ประเด็นการจัดการความรู้ : การวิจัยและเผยแพร่ผ่านทางเว็บไซต์คณะพร้อมเผยแพร่ให้กลุ่มเป้าหมายรับทราบโดยทั่วกัน และรวบรวมความรู้ตามประเด็นความรู้ที่กำหนดในตัวบุคคลและแหล่งเรียนรู้อื่น ๆ ที่เป็นแนวปฏิบัติที่ดีมาพัฒนาและจัดเก็บอย่างเป็นระบบโดยเผยแพร่ออกมาเป็นลายลักษณ์อักษร และนำความรู้ที่ได้มาจากการจัดการความรู้มาจัดทำเป็นลายลักษณ์อักษร และจากความรู้ ทักษะของผู้มีประสบการณ์ตรงที่เป็นแนวปฏิบัติที่ดีมาปรับใช้ในการปฏิบัติงานจริง</p>	<p>FBA-๕.๑.๕.๐๒- หนังสือเชิญประชุมกำหนดประเด็นความรู้และเป้าหมายการจัดการความรู้</p> <p>FBA-๕.๑.๕.๐๓- รายงานการประชุมผู้บริหารคณะบริหารธุรกิจ</p> <p>FBA-๕.๑.๕.๐๖- รายงานการประชุมสรุปแนวปฏิบัติที่ดี</p> <p>FBA-๕.๑.๕.๐๗-Print out การเผยแพร่แนวปฏิบัติที่ดี</p> <p>FBA-๕.๑.๕.๐๘- หนังสือแจ้งแนวปฏิบัติที่ดี</p>
<p>✓</p>	<p>๖.</p>	<p>การกำกับติดตามผลการดำเนินงานตามแผนการบริหารและพัฒนาบุคลากรสายวิชาการและสายสนับสนุน</p> <p>ผลการดำเนินงาน คณะบริหารธุรกิจได้จัดทำแผนการบริหารและการพัฒนาบุคลากร จัดให้มีกิจกรรมการพัฒนาบุคลากรหรือโครงการฝึกอบรมสำหรับบุคลากร ทั้งภายในและภายนอก และการติดตามการดำเนินงานตามแผนบริหารและพัฒนาบุคลากรที่ได้ดำเนินการ เพื่อนำผลมาพัฒนาและปรับปรุงแผนการดำเนินงานให้มีความเหมาะสมยิ่งขึ้น</p> <ul style="list-style-type: none"> - คณะได้ดำเนินการการวิเคราะห์ข้อมูลอัตรากำลังของอาจารย์และบุคลากร เพื่อใช้ในการวางแผนความต้องการด้านบุคลากร 	<p>FBA-๕.๑-๖-๐๑- แผนการบริหารและการพัฒนาบุคลากร</p> <p>FBA๕.๑-๖-๐๒- รายงานการประชุมผู้บริหารคณะ</p>



คณะบริหารธุรกิจ มหาวิทยาลัยเทคโนโลยีราชมงคลพระนคร

มีการ ดำเนินการ ทำ เครื่องหมาย ✓ (หน้าข้อที่ ดำเนินการ)	ข้อ	การดำเนินงานตามเกณฑ์มาตรฐาน	หมายเลขและรายการ เอกสาร
		<p>กำหนดอัตราค่าจ้างที่ต้องการ เพื่อนำมาจัดการวางแผนการบริหาร และการพัฒนาทรัพยากรบุคคล</p> <ul style="list-style-type: none"> - คณะมีแผนการพัฒนาอาจารย์วุฒิปริญญาเอก โดยมีทุนการศึกษาของมหาวิทยาลัยสนับสนุน และคณะได้ดำเนินการสำรวจการลาไปศึกษาต่อ และอาจารย์ที่จะเกษียณในแต่ละปีเพื่อหาจัดสรรอัตราทดแทน - คณะได้ดำเนินการสนับสนุนความต้องการในการอบรมของบุคลากรทั้งสายวิชาการและสายสนับสนุน เพื่อให้ได้รับการฝึกอบรม และสามารถนำความรู้ที่ได้มาพัฒนางานโดยการสนับสนุนงบประมาณค่าใช้จ่ายในการเดินทางไปราชการสำหรับการพัฒนาตนเองทั้งการอบรม/สัมมนาแก่สายวิชาการคนละ 20,000 บาท/ต่อคน/ต่อปีงบประมาณและสายสนับสนุนคนละ 10,000 บาท/ต่อคน/ต่อปีงบประมาณ และคณะยังได้จัดโครงการส่งเสริมและพัฒนา ศักยภาพของบุคลากร เช่น โครงการการพัฒนาเสริมสร้างศักยภาพบุคลากรคณะบริหารธุรกิจ ซึ่งจัดขึ้นระหว่างวันที่ 7-10 ธันวาคม 2561 ณ ขนอมชั่นไรส์ บีช แอนด์ รีสอร์ท จังหวัดนครศรีธรรมราช และระหว่างวันที่ 25-28 เมษายน 2562 ณ โรงแรมออร์คิด ริเวอร์วิว จังหวัดสุราษฎร์ธานี คณะได้ดำเนินการพัฒนาอาจารย์ผู้สอนโดยสนับสนุนให้งบประมาณอาจารย์เข้าร่วมอบรมในหลักสูตรที่ตรงกับสาขาวิชา - คณะได้ดำเนินการจัดทำแผนการพัฒนาคณาจารย์ทั้งด้านวิชาการ เทคนิคการสอน และการวัดผล ได้แก่ ส่งเสริมสนับสนุนให้บุคลากรสายวิชาการเข้าร่วมการอบรม/พัฒนาบุคลากรด้านการสอนที่จัดขึ้นโดยมหาวิทยาลัยและหน่วยงานภายนอก <p>นอกจากนี้แล้วยังมีสวัสดิการช่วยเหลือเพื่อเป็นการสร้างขวัญและกำลังใจให้แก่บุคลากรภายในคณะทั้งสายวิชาการและสายสนับสนุนในกรณีเจ็บป่วย บิดา-มารดาเสียชีวิต คลอดบุตร ฯลฯ และยกย่องชมเชยคณาจารย์และบุคลากรที่ได้รับรางวัลและได้รับตำแหน่งทางวิชาการ ส่วนในด้านของการพัฒนาตนเองนั้นคณะได้ติดตามผลจากระบบ E-service</p>	<p>FBA-๕.๑-๖-๐๓- สรุปผลโครงการพัฒนา เสริมสร้างศักยภาพ บุคลากรคณะ บริหารธุรกิจ</p> <p>FBA-๕.๑-๖-๐๔-ภาพ ตัวอย่างการติดตามผล จากการพัฒนาตนเองใน ระบบ E-service</p> <p>FBA-๕.๑-๖-๐๕-ภาพ ตัวอย่างการยกย่อง ชมเชยแสดงความยินดี อาจารย์ที่ได้รับตำแหน่ง ผลงานทางวิชาการ</p>



<p>มีการ ดำเนินการ ทำ เครื่องหมาย ✓หน้าข้อที่ ดำเนินการ)</p>	<p>ข้อ</p>	<p>การดำเนินงานตามเกณฑ์มาตรฐาน</p>	<p>หมายเลขและรายการ เอกสาร</p>
<p>✓</p>	<p>๗.</p>	<p>ดำเนินงานด้านการประกันคุณภาพการศึกษาภายในตามระบบ และกลไกที่เหมาะสมและสอดคล้องกับพันธกิจและพัฒนาการ ของคณะที่ได้ปรับให้การดำเนินงานด้านประกันคุณภาพเป็นส่วน หนึ่งของการบริหารงานคณะตามปกติที่ประกอบด้วย การ ควบคุมคุณภาพ การตรวจสอบคุณภาพ และการประเมิน คุณภาพ</p> <p>ผลการดำเนินงาน คณะบริหารธุรกิจดำเนินงานด้านการ ประกันคุณภาพการศึกษาภายในตามระบบและกลไก โดยปรับการ ดำเนินงานประกันคุณภาพให้เป็นส่วนหนึ่งการบริหารงานตาม แผนปฏิบัติการปฏิบัติงานประจำปี ที่สอดคล้องและครอบคลุมพันธ กิจทั้ง ๔ ด้าน คือ ด้านการเรียนการสอน การวิจัย การบริการทาง วิชาการแก่สังคม และการทำนุบำรุงศิลปะและวัฒนธรรม อีกทั้งใน ด้านการพัฒนาบุคลากรสายสนับสนุนซึ่งประกอบด้วย การควบคุม คุณภาพ การตรวจสอบคุณภาพ และการประเมินคุณภาพ</p> <p>- การควบคุมคุณภาพ</p> <p>คณะฯ ได้กำหนดให้หน่วยงานภายในคณะ ดำเนินงาน ประกันคุณภาพการศึกษา ทั้งระดับหลักสูตรและระดับคณะ ตาม คู่มือประกันคุณภาพการศึกษา ภายใน ระดับอุดมศึกษา พ.ศ. ๒๕๕๗ ของ สกอ. พร้อมทั้งแต่งตั้งคณะกรรมการดำเนินงานประกัน คุณภาพการศึกษาภายในระดับหลักสูตรและระดับคณะ</p> <p>- การตรวจสอบคุณภาพ</p> <p>คณะฯ มีกลไกสำคัญที่ทำหน้าที่หลักในการควบคุมคุณภาพ การกำกับติดตาม การตรวจสอบคุณภาพ และการประเมินคุณภาพ การดำเนินงานประกันคุณภาพหลักสูตรและคณะ คือ คำสั่งคณะ บริหารธุรกิจ มหาวิทยาลัยเทคโนโลยีราชมงคลศรีวิชัย ที่ ๓๒/๒๕๖๒ เรื่อง แต่งตั้งคณะกรรมการดำเนินงานระบบประกัน คุณภาพการศึกษาภายใน ระดับหลักสูตร ประจำปีการศึกษา ๒๕๖๑ และคำสั่งคณะบริหารธุรกิจ มหาวิทยาลัยเทคโนโลยีราช มงคลศรีวิชัย ที่ ๓๓/๒๕๖๒ เรื่อง แต่งตั้งคณะกรรมการดำเนินงาน ระบบประกันคุณภาพการศึกษาภายใน ระดับคณะ ประจำปี การศึกษา ๒๕๖๑ โดยมีเครื่องมือที่ช่วยในการควบคุม กำกับ ติดตามการดำเนินงาน คือ การแจ้งทราบเกณฑ์การประเมิน, การ กำหนดเป้าหมายคุณภาพ (KPI),การมอบหมายหน้าที่ผู้รับผิดชอบใน แต่ละตัวบ่งชี้, และให้ผู้รับผิดชอบตัวบ่งชี้ดำเนินการตามเป้าหมายที่</p>	<p>FBA-๕.๑-๗-๐๑-คู่มือ การปฏิบัติงานSrivijaya PM ๐๙ "ระบบและ กลไกการประกัน คุณภาพ"</p> <p>FBA-๕.๑-๗-๐๒-คำสั่ง คณะบริหารธุรกิจ มหาวิทยาลัยเทคโนโลยี ราชมงคลศรีวิชัย ที่ ๓๒/๒๕๖๒ เรื่อง แต่งตั้งคณะกรรมการ ดำเนินงานระบบประกัน คุณภาพการศึกษา ภายใน ระดับหลักสูตร ประจำปีการศึกษา ๒๕๖๑</p> <p>FBA-๕.๑-๗-๐๓-คำสั่ง คณะบริหารธุรกิจ มหาวิทยาลัยเทคโนโลยี ราชมงคลศรีวิชัย ที่ ๓๓/๒๕๖๒ เรื่อง แต่งตั้งคณะกรรมการ ดำเนินงานระบบประกัน คุณภาพการศึกษา ภายใน ระดับคณะ ประจำปีการศึกษา ๒๕๖๑</p> <p>FBA-๕.๑-๗-๐๔- เป้าหมายคุณภาพ (KPI) ระดับหลักสูตร ปี การศึกษา ๒๕๖๑</p>



คณะบริหารธุรกิจ มหาวิทยาลัยเทคโนโลยีราชมงคลพระนคร

<p>มีการ ดำเนินการ ทำ เครื่องหมาย ✓ หน้าข้อที่ ดำเนินการ)</p>	<p>ข้อ</p>	<p>การดำเนินงานตามเกณฑ์มาตรฐาน</p>	<p>หมายเลขและรายการ เอกสาร</p>
		<p>กำหนด และมีการติดตาม ตรวจสอบความก้าวหน้าการดำเนินงานของแต่ละตัวบ่งชี้ รอบ ๖ เดือน และ รอบ ๙ เดือน โดยให้หลักสูตรและผู้รับผิดชอบรายงานผลการดำเนินงานต่อคณะและงานประกันคุณภาพวิเคราะห์ข้อมูลและเสนอผลการดำเนินงานให้คณะกรรมการประจำคณะตรวจสอบคุณภาพการดำเนินงาน</p> <p>ซึ่งในปีการศึกษา ๒๕๖๑ คณะฯ มีการประชุมคณะกรรมการประจำคณะในการตรวจสอบคุณภาพการดำเนินงานด้านต่างๆ เช่น</p> <p>ผลการประกันคุณภาพการศึกษา (รอบ ๖ เดือน) ในคราวคณะกรรมการบริหารคณะบริหารธุรกิจ</p> <p>ผลการประกันคุณภาพการศึกษา (รอบ ๙ เดือน) ในคราวประชุมคณะกรรมการบริหารคณะบริหารธุรกิจ</p> <p>- การประเมินคุณภาพ</p> <p>ปีการศึกษา ๒๕๖๑ คณะฯ ดำเนินการตรวจประเมินคุณภาพการศึกษาภายในทั้งระดับหลักสูตรและระดับคณะ โดยระดับหลักสูตร คณะฯ ดำเนินการประเมินคุณภาพหลักสูตร ทั้ง ๖ หลักสูตร ในระหว่างวันที่ ๑, ๓-๕ และ ๘ กรกฎาคม ๒๕๖๑ ดังนี้</p> <p>วันจันทร์ที่ ๑ กรกฎาคม ๒๕๖๑</p> <p>๑. หลักสูตรบัญชีบัณฑิต (๓.๓๔ คณะแนน)</p> <p>วันพุธที่ ๓ กรกฎาคม ๒๕๖๑</p> <p>๒. หลักสูตรบริหารธุรกิจบัณฑิต สาขาวิชาการตลาด (๓.๓๐ คณะแนน)</p> <p>๓. หลักสูตรบริหารธุรกิจบัณฑิต สาขาวิชาการจัดการ (๓.๓๙ คณะแนน)</p> <p>วันพฤหัสบดีที่ ๔ กรกฎาคม ๒๕๖๑</p> <p>๔. หลักสูตรบริหารธุรกิจบัณฑิต สาขาวิชาระบบสารสนเทศทางธุรกิจ (๓.๑๖ คณะแนน)</p> <p>วันศุกร์ที่ ๕ กรกฎาคม ๒๕๖๑</p> <p>๕. หลักสูตรบริหารธุรกิจบัณฑิต สาขาวิชาการเงิน (๓.๓๙ คณะแนน)</p>	<p>FBA-๕.๑-๗-๐๕- เป้าหมายคุณภาพ (KPI) ระดับคณะ ปีการศึกษา ๒๕๖๑</p> <p>FBA-๕.๑-๗-๐๖- รายงานผลการประเมินคุณภาพการศึกษา ภายใน ระดับหลักสูตร ประจำปีการศึกษา ๒๕๖๑</p> <p>FBA-๕.๑-๗-๐๗- รายงานผลการประเมินคุณภาพการศึกษา ภายใน ระดับหลักสูตร ประจำปีการศึกษา ๒๕๖๐</p> <p>FBA-๕.๑-๗-๐๘- รายงานผลการประเมินคุณภาพการศึกษา ภายใน ระดับหลักสูตร ประจำปีการศึกษา ๒๕๕๙</p>



คณะบริหารธุรกิจ มหาวิทยาลัยเทคโนโลยีราชมงคลพระนคร

<p>มีการ ดำเนินการ ทำ เครื่องหมาย ✓ (หน้าข้อที่ ดำเนินการ)</p>	<p>ข้อ</p>	<p>การดำเนินงานตามเกณฑ์มาตรฐาน</p>	<p>หมายเลขและรายการ เอกสาร</p>
		<p><u>วันจันทร์ที่ ๘ กรกฎาคม ๒๕๖๒</u> ๖. หลักสูตรบริหารธุรกิจมหาบัณฑิต สาขาวิชาการจัดการธุรกิจขนาดกลางและขนาดย่อม (๓.๑๓ คะแนน)</p> <p><u>ปีการศึกษา ๒๕๖๐</u> คณะฯ ดำเนินการตรวจประเมินคุณภาพการศึกษาภายในทั้งระดับหลักสูตรและระดับคณะ โดยระดับหลักสูตร คณะฯ ดำเนินการประเมินคุณภาพหลักสูตร ทั้ง ๖ หลักสูตร ในระหว่างวันที่ ๒-๔ กรกฎาคม ๒๕๖๑ ดังนี้</p> <p><u>วันจันทร์ที่ ๒ กรกฎาคม ๒๕๖๑</u> ๑. หลักสูตรบริหารธุรกิจบัณฑิต สาขาวิชาระบบสารสนเทศทางธุรกิจ (๓.๔๙ คะแนน) ๒. หลักสูตรบริหารธุรกิจบัณฑิต สาขาวิชาการเงิน (๓.๑๖ คะแนน)</p> <p><u>วันอังคารที่ ๓ กรกฎาคม ๒๕๖๑</u> ๓. หลักสูตรบัญชีบัณฑิต สาขาวิชาการบัญชี (๓.๔๕ คะแนน) ๔. หลักสูตรบริหารธุรกิจมหาบัณฑิต สาขาวิชาการจัดการธุรกิจขนาดกลางและขนาดย่อม (๓.๑๒ คะแนน)</p> <p><u>วันพุธที่ ๔ กรกฎาคม ๒๕๖๑</u> ๕. หลักสูตรบริหารธุรกิจบัณฑิต สาขาวิชาการตลาด (๓.๓๐ คะแนน) ๖. หลักสูตรบริหารธุรกิจบัณฑิต สาขาวิชาการจัดการ (๓.๖๒ คะแนน)</p> <p><u>คะแนนปีการศึกษา ๒๕๕๙</u> ๑. หลักสูตรบัญชีบัณฑิต สาขาวิชาการบัญชี (๓.๐๕) ๒. หลักสูตรบริหารธุรกิจบัณฑิต สาขาวิชาการตลาด (๓.๐๗) ๓. หลักสูตรบริหารธุรกิจบัณฑิต สาขาวิชาระบบสารสนเทศทางธุรกิจ (๓.๒๕) ๔. หลักสูตรบริหารธุรกิจบัณฑิต สาขาวิชาการจัดการ (๓.๔๔) ๕. หลักสูตรบริหารธุรกิจบัณฑิต สาขาวิชาการเงิน (๒.๕๒) ๖. หลักสูตรบริหารธุรกิจมหาบัณฑิต สาขาวิชาการจัดการธุรกิจขนาดกลางและขนาดย่อม (๓.๑๙)</p>	



คณะบริหารธุรกิจ มหาวิทยาลัยเทคโนโลยีราชมงคลพระนคร

มีการ ดำเนินการ ทำ เครื่องหมาย ✓ (หน้าชื่อที่ ดำเนินการ)	ชื่อ	การดำเนินงานตามเกณฑ์มาตรฐาน	หมายเลขและรายการ เอกสาร
		จากการที่คณะบริหารธุรกิจมีการดำเนินงานด้านการประกันคุณภาพการศึกษาภายในตามระบบและกลไกที่วางไว้ ประกอบกับการควบคุม ติดตาม ปรับปรุงการทำงาน ส่งผลให้คะแนนประเมินคุณภาพการศึกษาภายในระดับหลักสูตร มีคะแนนที่สูงขึ้นจากปีที่ผ่านมา	

ผลการประเมินตนเองปีนี้

เป้าหมาย	ผลดำเนินงาน	คะแนนการประเมินตนเอง	บรรลุเป้าหมาย
๗ ข้อ	๗ ข้อ	๕ คะแนน	บรรลุเป้าหมาย

หมายเหตุ : หลักธรรมาภิบาล ๑๐ ประการ

๑) **หลักประสิทธิผล (Effectiveness)** คือ ผลการปฏิบัติงานที่บรรลุวัตถุประสงค์และเป้าหมายของแผนการปฏิบัติงานตามที่ได้รับงบประมาณมาดำเนินการ รวมถึงสามารถเทียบเคียงกับมหาวิทยาลัยหรือหน่วยงานที่มีการกิจคล้ายคลึงกันและมีผลการปฏิบัติงานในระดับชั้นนำของประเทศเพื่อให้เกิดประโยชน์สุขต่อประชาชน โดยการปฏิบัติงานจะต้องมีทิศทางยุทธศาสตร์ และเป้าประสงค์ที่ชัดเจนมีกระบวนการปฏิบัติงานและระบบงานที่เป็นมาตรฐาน รวมถึงการติดตามประเมินผลและพัฒนา ปรับปรุงอย่างต่อเนื่องและเป็นระบบ

๒) **หลักประสิทธิภาพ (Efficiency)** คือการบริหารงานตามแนวทางการกำกับดูแลที่ดีที่มีการออกแบบกระบวนการปฏิบัติงาน โดยใช้เทคนิคและเครื่องมือการบริหารจัดการที่เหมาะสมให้องค์กรสามารถใช้ทรัพยากรทั้งด้านต้นทุน แรงงานและระยะเวลาให้เกิดประโยชน์สูงสุดต่อการพัฒนาขีดความสามารถในการปฏิบัติงานตามภารกิจเพื่อตอบสนองความต้องการของประชาชนและผู้มีส่วนได้ส่วนเสียทุกกลุ่ม

๓) **หลักการตอบสนอง (Responsiveness)** คือ การให้บริการที่สามารถดำเนินการได้ภายในระยะเวลาที่กำหนดและสร้างความเชื่อมั่น ความไว้วางใจของประชาคม รวมทั้งนิสิต คณาจารย์และบุคลากรอื่นๆ และตอบสนองความคาดหวังหรือความต้องการของประชาชนผู้รับบริการ และผู้มีส่วนได้ส่วนเสียที่มีความหลากหลายและมีความแตกต่าง

๔) **หลักการรับผิดชอบ (Accountability)** คือ การแสดงความรับผิดชอบในการปฏิบัติหน้าที่และผลงานต่อเป้าหมายที่กำหนดไว้ โดยความรับผิดชอบนั้นควรอยู่ในระดับที่สนองต่อความคาดหวังของสาธารณะ รวมทั้งการแสดงถึงความสำนึกในการรับผิดชอบต่อปัญหาสาธารณะ

๕) **หลักความโปร่งใส (Transparency)** คือ กระบวนการเปิดเผยอย่างตรงไปตรงมา ชี้แจงได้เมื่อมีข้อสงสัย และสามารถเข้าถึงข้อมูลข่าวสารอันไม่ต้องห้ามตามกฎหมายได้อย่างเสรี โดยประชาชนสามารถรู้ทุกขั้นตอนในการดำเนินกิจกรรมหรือกระบวนการต่าง ๆ และสามารถตรวจสอบได้



คณะบริหารธุรกิจ มหาวิทยาลัยเทคโนโลยีราชมงคลพระนคร

๖) **หลักการมีส่วนร่วม (Participation)**คือ กระบวนการที่ประชาคมในมหาวิทยาลัย ประชาชน และผู้มีส่วนได้ส่วนเสียทุกกลุ่มมีโอกาสได้เข้าร่วมในการรับรู้ เรียนรู้ ทำความเข้าใจร่วมแสดงทัศนะ ร่วมเสนอปัญหาหรือประเด็นที่สำคัญที่เกี่ยวข้อง ร่วมคิดแนวทางร่วมการแก้ไขปัญหา ร่วมในกระบวนการตัดสินใจ และร่วมกระบวนการพัฒนาในฐานะหุ้นส่วนการพัฒนา

๗) **หลักการกระจายอำนาจ (Decentralization)**คือ การถ่ายโอนอำนาจการตัดสินใจ ทรัพยากร และภารกิจจากส่วนบริหารกลางให้แก่ผู้รับผิดชอบในระดับต่าง ๆ ดำเนินการแทนโดยมีอิสระตามความสมควร รวมถึงการมอบอำนาจและความรับผิดชอบในการตัดสินใจและการดำเนินการให้แก่บุคลากรโดยมุ่งเน้นการสร้างควมพึงพอใจในการให้บริการต่อนิสิต ผู้รับบริการและผู้มีส่วนได้เสียอื่น ๆ การปรับปรุงกระบวนการและเพิ่มผลิตภาพเพื่อผลการดำเนินงานที่ดีของมหาวิทยาลัย

๘) **หลักนิติธรรม (Rule of Law)**คือ การใช้อำนาจของกฎหมาย กฎระเบียบ ข้อบังคับในการบริหารงานด้วยความเป็นธรรม ไม่เลือกปฏิบัติ และคำนึงถึงสิทธิเสรีภาพของผู้มีส่วนได้ส่วนเสีย

๙) **หลักความเสมอภาค (Equity)**คือ การได้รับการปฏิบัติและได้รับบริการอย่างเท่าเทียมกัน โดยไม่มีการแบ่งแยกด้าน ชายหรือหญิง ถิ่นกำเนิด เชื้อชาติ ภาษา เพศ อายุ ความพิการ สภาพทางกายหรือสุขภาพ สถานะของบุคคล ฐานะทางเศรษฐกิจและสังคม ความเชื่อทางศาสนา การศึกษา การฝึกอบรม และอื่น ๆ

๑๐) **หลักมุ่งเน้นฉันทามติ (Consensus Oriented)**คือ การหาข้อตกลงทั่วไปภายในกลุ่มผู้มีส่วนได้ส่วนเสียที่เกี่ยวข้อง ซึ่งเป็นข้อตกลงที่เกิดจากการใช้กระบวนการเพื่อหาข้อคิดเห็นจากกลุ่มบุคคลที่ได้รับประโยชน์และเสียประโยชน์ โดยเฉพาะกลุ่มที่ได้รับผลกระทบโดยตรงซึ่งต้องไม่มีข้อคัดค้านที่ยุติไม่ได้ในประเด็นที่สำคัญ

หมายเหตุ: คำว่า “การกระทำที่ขาดธรรมาภิบาล” อาจตรวจสอบจากข้อมูลเชิงประจักษ์ ที่สะท้อนจากการฟ้องร้อง ร้องเรียน (ถ้ามี) ที่ได้ข้อสรุปหรือหลักฐานเชิงประจักษ์แล้วว่าได้มีการกระทำเช่นนั้นจริง ไม่ใช่เป็นเพียงการรายงานประสิทธิภาพและความโปร่งใสในการบริหารงานของสถาบันอุดมศึกษาเท่านั้น



คณะบริหารธุรกิจ มหาวิทยาลัยเทคโนโลยีราชมงคลพระนคร

- ตัวบ่งชี้ที่ ๕.๒ : ระบบการประกันคุณภาพหลักสูตร
 ชนิดของตัวบ่งชี้ : กระบวนการ
 การคิดรอบปี : ปีการศึกษา ๒๕๖๑
 ผู้รับผิดชอบ : ๑. รองคณบดีฝ่ายวิชาการและวิจัย (ผศ.สุชาติ ศรีเชื้อ)
 ๒. หัวหน้าฝ่ายวิชาการและวิจัย (นางนนลชร์ บุญเลิศ)
 ๓. นางสาวสรिता ชื่นชม เจ้าหน้าที่บริหารงานทั่วไป

คำอธิบายตัวบ่งชี้ :

บทบาทหน้าที่ของคณะในการกำกับการประกันคุณภาพการศึกษาระดับหลักสูตร มีการดำเนินการ ตั้งแต่การควบคุมคุณภาพ การติดตามตรวจสอบคุณภาพ และการพัฒนาคุณภาพ การพัฒนาตัวบ่งชี้และ เกณฑ์การประเมิน จะมุ่งไปที่ระบบการประกันคุณภาพการศึกษามากกว่าการประเมินคุณภาพ เพื่อให้ สามารถส่งเสริม สนับสนุน กำกับติดตาม การดำเนินงานให้เป็นไปตามที่กำหนด สะท้อนการจัดการศึกษา อย่างมีคุณภาพ

เกณฑ์การประเมิน: ๕ ข้อ

คะแนน ๑	คะแนน ๒	คะแนน ๓	คะแนน ๔	คะแนน ๕
มีการดำเนินการ ๑ ข้อ	มีการดำเนินการ ๒ ข้อ	มีการดำเนินการ ๓ -๔ ข้อ	มีการดำเนินการ ๕ ข้อ	มีการดำเนินการ ๖ ข้อ

ผลการดำเนินงาน:

มีการดำเนินการ ทำ เครื่องหมาย ✓หน้าข้อที่ ดำเนินการ)	ข้อ	การดำเนินงานตามเกณฑ์มาตรฐาน	หมายเลขและรายการเอกสาร
✓	๑.	มีระบบและกลไกในการกำกับการดำเนินการประกันคุณภาพหลักสูตรให้เป็นไปตามองค์ประกอบประกันคุณภาพหลักสูตร ผลการดำเนินงาน คณะได้กำหนดให้ทุกหลักสูตร ดำเนินงานประกันคุณภาพการศึกษาทั้งระดับหลักสูตร และระดับคณะ ตามคู่มือประกันคุณภาพการศึกษา ภายใน ระดับอุดมศึกษา พ.ศ.๒๕๕๗ ของ สกอ. โดยมี กลไกสำคัญที่ทำหน้าที่หลักในการกำกับการดำเนินงานประกันคุณภาพหลักสูตรและคณะ คือ คณะกรรมการดำเนินงานประกันคุณภาพการศึกษาของคณะ โดยมี เครื่องมือที่ช่วยในการควบคุม กำกับ ติดตามการดำเนินงาน คือ การแจ้งทราบเกณฑ์การประเมิน, พิจารณาแนวทางการพัฒนาปรับปรุงการดำเนินงาน จาก	FBA-๕.๒-๑-๐๑-คู่มือการปฏิบัติงาน Srivijaya PM ๐๙ "ระบบและกลไกการประกันคุณภาพ" FBA-๕.๒-๑-๐๒-คู่มือประกันคุณภาพการศึกษา ภายใน ระดับอุดมศึกษา พ.ศ.๒๕๕๗ ของ สกอ. FBA-๕.๒-๑-๐๓-คำสั่งคณะฯ ที่ ๓๒/๒๕๖๒ เรื่อง แต่งตั้ง คณะกรรมการดำเนินงานระบบประกันคุณภาพการศึกษา



คณะบริหารธุรกิจ มหาวิทยาลัยเทคโนโลยีราชมงคลพระนคร

มีการ ดำเนินการ ทำ เครื่องหมาย ✓ หน้าข้อที่ ดำเนินการ)	ข้อ	การดำเนินงานตามเกณฑ์มาตรฐาน	หมายเลขและรายการเอกสาร
		ผลการประเมินคุณภาพการศึกษาปีที่ผ่านมา, การกำหนดเป้าหมายคุณภาพ (KPI), การมอบหมายหน้าที่ผู้รับผิดชอบในแต่ละตัวบ่งชี้, แนวทางการดำเนินงานประกันคุณภาพการศึกษาระดับหลักสูตรและคณะ	ภายใน ระดับหลักสูตร ประจำปีการศึกษา ๒๕๖๑ FBA-๕.๒-๑-๐๔-คำสั่งคณะฯ ที่ ๓๓/๒๕๖๒ เรื่อง แต่งตั้งคณะกรรมการดำเนินงานระบบประกันคุณภาพการศึกษาภายใน ระดับคณะ ประจำปีการศึกษา ๒๕๖๑ FBA-๕.๒-๑-๐๕-เป้าหมายคุณภาพ (KPI) ระดับหลักสูตร ประจำปีการศึกษา ๒๕๖๑ FBA-๕.๒-๑-๐๖-เป้าหมายคุณภาพ (KPI) ระดับคณะ ประจำปีการศึกษา ๒๕๖๑ FBA-๕.๒-๑-๐๗-แผนพัฒนาคุณภาพการศึกษา ปีการศึกษา ๒๕๖๑ ระดับหลักสูตร FBA-๕.๒-๑-๐๘-แผนพัฒนาคุณภาพการศึกษา ปีการศึกษา ๒๕๖๑ ระดับคณะ
✓	๒.	มีคณะกรรมการกำกับติดตามการดำเนินงานให้เป็นไปตามระบบที่กำหนดในข้อ ๑ และรายงานผลการติดตามให้กรรมการประจำคณะเพื่อพิจารณาทุกภาคการศึกษา ผลการดำเนินงาน งานประกันคุณภาพการศึกษา ดำเนินการติดตามการดำเนินงานงานประกันคุณภาพของทั้งระดับหลักสูตร และระดับคณะ รอบ ๖ เดือน, ๙ เดือน และ ๑๒ เดือน เพื่อให้เป็นไปตามระบบและกลไก ทั้งนี้มีการรายงานผลการดำเนินงานเข้าที่ประชุมคณะกรรมการประจำคณะทุกภาคการศึกษา	FBA-๕.๒-๒-๐๑-รายงานการประชุมคณะกรรมการบริหารคณะบริหารธุรกิจ FBA-๕.๒-๒-๐๒-รายงานการประชุมคณะกรรมการบริหารคณะบริหารธุรกิจ FBA-๕.๒-๒-๐๓-หนังสือติดตามการดำเนินงานงานประกันคุณภาพของทั้งระดับหลักสูตร และระดับคณะ
✓	๓.	มีการจัดสรรทรัพยากรเพื่อสนับสนุนการดำเนินงานของหลักสูตรให้เกิดผลตามองค์ประกอบประกันคุณภาพหลักสูตร	FBA-๕.๒-๓-๐๑-เอกสารจัดสรรงบประมาณปี ๒๕๖๒



คณะบริหารธุรกิจ มหาวิทยาลัยเทคโนโลยีราชมงคลพระนคร

<p>มีการ ดำเนินการ ทำ เครื่องหมาย ✓ หน้าข้อที่ ดำเนินการ)</p>	<p>ข้อ</p>	<p>การดำเนินงานตามเกณฑ์มาตรฐาน</p>	<p>หมายเลขและรายการเอกสาร</p>
		<p>ผลการดำเนินงาน คณะฯ ได้จัดสรรทรัพยากรสนับสนุนการดำเนินงานประกันคุณภาพของหลักสูตรและคณะ ตลอดปีการศึกษา ๒๕๖๑ ได้แก่</p> <ul style="list-style-type: none"> - การสนับสนุนทรัพยากรทางการเงิน คณะฯ ได้มีการจัดสรรเงินงบประมาณเพื่อในการดำเนินงานให้กับหลักสูตร/สาขา/ฝ่าย เป็นประจำทุกปี - การสนับสนุนงบประมาณให้อาจารย์พัฒนาตนเอง - การสนับสนุนงบประมาณงานวิจัยทั้งงบประมาณแผ่นดินและงบประมาณเงินรายได้ - การสนับสนุนให้อาจารย์มีโอกาสพัฒนาตนเองในการขอทุนการศึกษาเพื่อศึกษาต่อในระดับปริญญาเอกในสายวิชาชีพเฉพาะ - จัดทำระบบสารสนเทศสำหรับนักศึกษา และระบบสารสนเทศข้อมูลของคณะ - การสนับสนุนวัสดุอุปกรณ์หรือเครื่องมือต่างๆ เพื่อใช้ในการทำงานด้านการประกันคุณภาพทั้งในระดับหลักสูตรและระดับคณะ ไม่ว่าจะเป็นอุปกรณ์ที่ใช้ในการทำงานประจำวัน (คอมพิวเตอร์ เครื่องพิมพ์ เครื่องสแกน กระดาษ หมึก ฯลฯ) - การสนับสนุนการดำเนินงานด้านการให้ความเข้าใจต่างๆ ในการดำเนินงานการประกันคุณภาพของหลักสูตรและคณะ โดยผ่านกิจกรรมโครงการพัฒนาบุคลากรด้านการประกันคุณภาพการศึกษา - การสนับสนุนข้อมูลเพื่อใช้รวบรวมตอบตัวบ่งชี้ต่างๆ - การสนับสนุนให้ผู้รับผิดชอบเข้าร่วมกรอกข้อมูล CHE QA Oline ๓D 	<p>FBA-๕.๒-๓-๐๒-หนังสือที่ บร ๘๑/๒๕๖๑ ลงวันที่ ๑๘ กันยายน ๒๕๖๑ เรื่อง ขอส่งคู่มือการประกันคุณภาพการศึกษาภายในระดับอุดมศึกษา พ.ศ. ๒๕๕๗</p> <p>FBA-๕.๒-๓-๐๓-หนังสือที่ บร ๓๔/๒๕๖๒ ลงวันที่ ๑๑ มีนาคม ๒๕๖๒ เรื่อง ขอความอนุเคราะห์ข้อมูลเพื่อใช้ประกอบการดำเนินการจัดทำรายงานผลการประเมินตนเอง (SAR) ระดับหลักสูตร ประจำปีการศึกษา ๒๕๖๑</p> <p>FBA-๕.๒-๓-๐๔-หนังสือที่ บร/๒๕๖๒ ลงวันที่ ๒๕ กรกฎาคม ๒๕๖๒ เรื่อง ขออนุญาตให้บุคลากรเข้าร่วมกรอกข้อมูลรายงานผลการดำเนินงานประกันคุณภาพการศึกษา ประจำปีการศึกษา ๒๕๖๑</p> <p>FBA-๕.๒-๓-๐๔-หนังสือที่ บร ๗๖/๒๕๖๒ ลงวันที่ ๑๘ มิ.ย. ๖๒ เรื่อง แจ้งลิงค์ดาวน์โหลดข้อมูลสนับสนุนการจัดทำ SAR ระดับหลักสูตร ประจำปีการศึกษา ๒๕๖๑</p>
<p>✓</p>	<p>๔.</p>	<p>มีการประเมินคุณภาพหลักสูตรตามกำหนดเวลาทุกหลักสูตร และรายงานผลการประเมินให้กรรมการประจำคณะเพื่อพิจารณา ผลการดำเนินงาน</p>	<p>FBA-๕.๒-๔-๐๑-รายงานผลการประเมินคุณภาพการศึกษาภายใน ระดับหลักสูตร ประจำปีการศึกษา ๒๕๖๑</p>



คณะบริหารธุรกิจ มหาวิทยาลัยเทคโนโลยีราชมงคลพระนคร

<p>มีการ ดำเนินการ ทำ เครื่องหมาย ✓ หน้าข้อที่ ดำเนินการ)</p>	<p>ข้อ</p>	<p>การดำเนินงานตามเกณฑ์มาตรฐาน</p>	<p>หมายเลขและรายการเอกสาร</p>
		<p>ปีการศึกษา ๒๕๖๑ คณะฯ ดำเนินการตรวจประเมิน คุณภาพการศึกษาภายในทั้งระดับหลักสูตรและระดับ คณะ โดยระดับหลักสูตร คณะฯ ดำเนินการประเมิน คุณภาพหลักสูตร ทั้ง ๖ หลักสูตร ในระหว่างวันที่ ๑, ๓-๕ และ ๘ กรกฎาคม ๒๕๖๑ ดังนี้</p> <p>วันจันทร์ที่ ๑ กรกฎาคม ๒๕๖๑</p> <p>๑. หลักสูตรบัญชีบัณฑิต (๓.๓๔ คะแนน)</p> <p>วันพุธที่ ๓ กรกฎาคม ๒๕๖๑</p> <p>๒. หลักสูตรบริหารธุรกิจบัณฑิต สาขาวิชาการตลาด (๓.๓๐ คะแนน)</p> <p>๓. หลักสูตรบริหารธุรกิจบัณฑิต สาขาวิชาการจัดการ (๓.๓๙ คะแนน)</p> <p>วันพฤหัสบดีที่ ๔ กรกฎาคม ๒๕๖๑</p> <p>๔. หลักสูตรบริหารธุรกิจบัณฑิต สาขาวิชาระบบ สารสนเทศทางธุรกิจ (๓.๑๖ คะแนน)</p> <p>วันศุกร์ที่ ๕ กรกฎาคม ๒๕๖๑</p> <p>๕. หลักสูตรบริหารธุรกิจบัณฑิต สาขาวิชาการเงิน (๓.๓๙ คะแนน)</p> <p>วันจันทร์ที่ ๘ กรกฎาคม ๒๕๖๑</p> <p>๖. หลักสูตรบริหารธุรกิจมหาบัณฑิต สาขาวิชาการ จัดการธุรกิจขนาดกลางและขนาดย่อม (๓.๑๓ คะแนน)</p> <p>ปีการศึกษา ๒๕๖๐ คณะฯ ดำเนินการตรวจประเมิน คุณภาพการศึกษาภายในทั้งระดับหลักสูตรและระดับ คณะ โดยระดับหลักสูตร คณะฯ ดำเนินการประเมิน คุณภาพหลักสูตร ทั้ง ๖ หลักสูตร ในระหว่างวันที่ ๒ - ๔ กรกฎาคม ๒๕๖๑ ดังนี้</p> <p>วันจันทร์ที่ ๒ กรกฎาคม ๒๕๖๑</p> <p>๑. หลักสูตรบริหารธุรกิจบัณฑิต สาขาวิชาระบบ สารสนเทศทางธุรกิจ (๓.๔๙ คะแนน)</p> <p>๒. หลักสูตรบริหารธุรกิจบัณฑิต สาขาวิชาการเงิน (๓.๑๖ คะแนน)</p>	<p>FBA-๕.๒-๔-๐๒-รายงานผล การประเมินคุณภาพการศึกษา ภายใน ระดับหลักสูตร ประจำปี การศึกษา ๒๕๖๐</p> <p>FBA-๕.๒-๔-๐๓-รายงานผล การประเมินคุณภาพการศึกษา ภายใน ระดับหลักสูตร ประจำปี การศึกษา ๒๕๕๙</p> <p>FBA-๕.๒-๔-๐๔-รายงานการ ประชุมคณะกรรมการประจำ คณะ</p> <p>FBA-๕.๒-๔-๐๕-คำสั่งคณะ บริหารธุรกิจ มหาวิทยาลัยฯ ที่ ๒๕๓/๒๕๖๑ เรื่อง แต่งตั้ง คณะกรรมการดำเนินการจัด ประชุมและตรวจประเมิน คุณภาพการศึกษาภายใน ระดับ หลักสูตร ประจำปีการศึกษา ๒๕๖๑</p>



คณะบริหารธุรกิจ มหาวิทยาลัยเทคโนโลยีราชมงคลพระนคร

<p>มีการ ดำเนินการ ทำ เครื่องหมาย ✓ หน้าข้อที่ ดำเนินการ)</p>	<p>ข้อ</p>	<p>การดำเนินงานตามเกณฑ์มาตรฐาน</p>	<p>หมายเลขและรายการเอกสาร</p>
		<p><u>วันอังคารที่ ๓ กรกฎาคม ๒๕๖๑</u></p> <p>๓. หลักสูตรบัญชีบัณฑิต สาขาวิชาการบัญชี (๓.๔๕ คะแนน)</p> <p>๔. หลักสูตรบริหารธุรกิจมหาบัณฑิต สาขาวิชาการจัดการธุรกิจขนาดกลางและขนาดย่อม (๓.๑๒ คะแนน)</p> <p><u>วันพุธที่ ๔ กรกฎาคม ๒๕๖๑</u></p> <p>๕. หลักสูตรบริหารธุรกิจบัณฑิต สาขาวิชาการตลาด (๓.๓๐ คะแนน)</p> <p>๖. หลักสูตรบริหารธุรกิจบัณฑิต สาขาวิชาการจัดการ (๓.๖๒ คะแนน)</p> <p><u>คะแนนปีการศึกษา ๒๕๕๙</u></p> <p>๑. หลักสูตรบัญชีบัณฑิต สาขาวิชาการบัญชี (๓.๐๕)</p> <p>๒. หลักสูตรบริหารธุรกิจบัณฑิต สาขาวิชาการตลาด (๓.๐๗)</p> <p>๓. หลักสูตรบริหารธุรกิจบัณฑิต สาขาวิชาการระบบสารสนเทศทางธุรกิจ (๓.๒๕)</p> <p>๔. หลักสูตรบริหารธุรกิจบัณฑิต สาขาวิชาการจัดการ (๓.๔๔)</p> <p>๕. หลักสูตรบริหารธุรกิจบัณฑิต สาขาวิชาการเงิน (๒.๕๒)</p> <p>๖. หลักสูตรบริหารธุรกิจมหาบัณฑิต สาขาวิชาการจัดการธุรกิจขนาดกลางและขนาดย่อม (๓.๑๙)</p> <p>และมีการนำผลการประเมินคุณภาพหลักสูตร รายงานผลการประเมินให้คณะกรรมการประจำคณะ เพื่อพิจารณา รายงานผลการประเมินรายงานการประเมินคุณภาพ การศึกษาภายใน (SAR) ระดับหลักสูตรและระดับคณะ</p>	
<p>✓</p>	<p>๕.</p>	<p>นำผลการประเมินและข้อเสนอแนะจากกรรมการประจำคณะมาปรับปรุงหลักสูตรให้มีคุณภาพดีขึ้นอย่างต่อเนื่อง</p> <p>ผลการดำเนินงาน คณะบริหารธุรกิจได้นำผลการประเมินคุณภาพการศึกษาภายในระดับหลักสูตร ในปีการศึกษา ๒๕๖๑ รายงานต่อที่ประชุมคณะกรรมการประจำคณะ เพื่อพิจารณา มีหลักสูตรที่รับการตรวจ</p>	<p>FBA-๕.๒-๕-๐๑-แผนพัฒนาคุณภาพการศึกษา ปีการศึกษา ๒๕๖๑ ระดับหลักสูตร</p> <p>FBA-๕.๒-๕-๐๒-แผนพัฒนาคุณภาพการศึกษา</p>



คณะบริหารธุรกิจ มหาวิทยาลัยเทคโนโลยีราชมงคลพระนคร

มีการ ดำเนินการ ทำ เครื่องหมาย ✓ หน้าข้อที่ ดำเนินการ)	ข้อ	การดำเนินงานตามเกณฑ์มาตรฐาน	หมายเลขและรายการเอกสาร
		<p>ประเมิน จำนวน ๖ หลักสูตร เป็นหลักสูตรระดับปริญญาตรี ๕ หลักสูตร ปริญญาโท ๑ หลักสูตร ซึ่งทุกหลักสูตรผ่านองค์ประกอบที่ ๑ การกำกับมาตรฐาน โดยที่ประชุมคณะกรรมการประจำคณะ ให้หลักสูตรจัดทำแผนพัฒนาคุณภาพหลักสูตรตามคำแนะนำของกรรมการตรวจประเมิน และให้หลักสูตรและคณะมีการติดตามผลการประเมินตามรอบระยะเวลา</p> <p>ในปีการศึกษา ๒๕๖๑ งานประกันคุณภาพการศึกษา จึงได้ดำเนินการจัดทำแผนพัฒนางานประกันคุณภาพการศึกษาภายใน (SAR) ระดับหลักสูตรและระดับคณะ (๑ มิถุนายน ๒๕๖๑ – ๓๑ พฤษภาคม ๒๕๖๒) ตามผลการประเมินระดับคณะ และระดับหลักสูตร และมีการดำเนินงานเกี่ยวกับการประกันคุณภาพพร้อมทั้งมีการจัดทำรายงานการประเมินตนเองระดับหลักสูตร และระดับคณะ ในรอบ ๖ และ ๙ เดือน เสนอต่อที่ประชุมกรรมการประจำคณะ และนำข้อเสนอแนะมาปรับปรุงในรอบการทำงานถัดไป เพื่อให้สอดคล้องกับวัตถุประสงค์ของโครงการและตรงกับตัวบ่งชี้ในภาพรวมของมหาวิทยาลัยที่ได้กำหนดไว้</p> <p>ซึ่งจากการจัดทำแผนพัฒนาระดับหลักสูตรและมีการติดตามในรอบ ๖ และ ๙ เดือน เพื่อรายงานต่อที่ประชุมคณะกรรมการประจำคณะ ทำให้ผลการประเมินคุณภาพการศึกษาภายในระดับหลักสูตรมีแนวโน้มที่สูงขึ้นตามลำดับ</p>	<p>ปีการศึกษา ๒๕๖๐ ระดับคณะ FBA-๕.๒.๕-๐๓-รายงานการประชุมคณะกรรมการประจำคณะ FBA-๕.๒.๕-๐๓-รายงานการประชุมคณะกรรมการประจำคณะ</p>
✓	๖.	<p>มีผลการประเมินคุณภาพทุกหลักสูตรผ่านองค์ประกอบที่ ๑ การกำกับมาตรฐาน</p> <p>ผลการดำเนินงาน ผลจากการประเมินคุณภาพการศึกษาภายใน ระดับหลักสูตร ปีการศึกษา ๒๕๖๑ คณะบริหารธุรกิจ ซึ่งมีหลักสูตรจำนวนทั้งหมด ๖ หลักสูตร ผ่านองค์ประกอบที่ ๑ กำกับมาตรฐานทุกหลักสูตร ดังนี้</p> <p>ระดับปริญญาตรี</p>	<p>FBA-๕.๒-๖-๐๑-เล่มรายงานการประเมินตนเองระดับหลักสูตร ประจำปีการศึกษา ๒๕๖๑ ทั้ง ๖ หลักสูตร FBA-๕.๒-๖-๐๒-เล่มรายงานผลการประเมินคุณภาพการศึกษาภายใน ระดับ</p>



คณะบริหารธุรกิจ มหาวิทยาลัยเทคโนโลยีราชมงคลพระนคร

<p>มีการ ดำเนินการ ทำ เครื่องหมาย ✓ หน้าข้อที่ ดำเนินการ)</p>	<p>ข้อ</p>	<p>การดำเนินงานตามเกณฑ์มาตรฐาน</p>	<p>หมายเลขและรายการเอกสาร</p>
		<p>๑. หลักสูตรบัญชีบัณฑิต สาขาวิชาการบัญชี ๒. หลักสูตรบริหารธุรกิจบัณฑิต สาขาวิชาการตลาด ๓. หลักสูตรบริหารธุรกิจบัณฑิต สาขาวิชาระบบ สารสนเทศทางธุรกิจ ๔. หลักสูตรบริหารธุรกิจบัณฑิต สาขาวิชาการจัดการ ๕. หลักสูตรบริหารธุรกิจบัณฑิต สาขาวิชาการเงิน</p> <p>ระดับปริญญาโท</p> <p>๖. หลักสูตรบริหารธุรกิจมหาบัณฑิต สาขาวิชาการจัดการ ธุรกิจขนาดกลางและขนาดย่อม</p> <p>ผลจากการประเมินคุณภาพการศึกษาภายใน ระดับ หลักสูตร ปีการศึกษา ๒๕๖๐ คณะบริหารธุรกิจ ซึ่งมี หลักสูตรจำนวนทั้งหมด ๖ หลักสูตร ผ่านองค์ประกอบที่ ๑ กำกับมาตรฐานทุกหลักสูตร ดังนี้</p> <p>ระดับปริญญาตรี</p> <p>๑. หลักสูตรบัญชีบัณฑิต สาขาวิชาการบัญชี ๒. หลักสูตรบริหารธุรกิจบัณฑิต สาขาวิชาการตลาด ๓. หลักสูตรบริหารธุรกิจบัณฑิต สาขาวิชาระบบ สารสนเทศทางธุรกิจ ๔. หลักสูตรบริหารธุรกิจบัณฑิต สาขาวิชาการจัดการ ๕. หลักสูตรบริหารธุรกิจบัณฑิต สาขาวิชาการเงิน</p> <p>ระดับปริญญาโท</p> <p>๖. หลักสูตรบริหารธุรกิจมหาบัณฑิต สาขาวิชาการจัดการ ธุรกิจขนาดกลางและขนาดย่อม</p> <p>ปีการศึกษา ๒๕๕๙ คณะบริหารธุรกิจ ซึ่งมีหลักสูตร จำนวนทั้งหมด ๖ หลักสูตร ผ่านองค์ประกอบที่ ๑ กำกับ มาตรฐานทุกหลักสูตร ดังนี้</p> <p>ระดับปริญญาตรี</p> <p>๑. หลักสูตรบัญชีบัณฑิต สาขาวิชาการบัญชี ๒. หลักสูตรบริหารธุรกิจบัณฑิต สาขาวิชาการตลาด ๓. หลักสูตรบริหารธุรกิจบัณฑิต สาขาวิชาระบบ สารสนเทศทางธุรกิจ</p>	<p>หลักสูตร ประจำปีการศึกษา ๒๕๖๑ ทั้ง ๖ หลักสูตร FBA-๕.๒-๖-๐๓-เล่มรายงาน การประเมินตนเองระดับ หลักสูตร ประจำปีการศึกษา ๒๕๖๐ ทั้ง ๖ หลักสูตร FBA-๕.๒-๖-๐๔-เล่มรายงาน ผลการประเมินคุณภาพ การศึกษาภายใน ระดับ หลักสูตร ประจำปีการศึกษา ๒๕๕๙ ทั้ง ๖ หลักสูตร</p>



คณะบริหารธุรกิจ มหาวิทยาลัยเทคโนโลยีราชมงคลพระนคร

มีการดำเนินการ ทำ เครื่องหมาย ✓ (หน้าข้อที่ ดำเนินการ)	ข้อ	การดำเนินงานตามเกณฑ์มาตรฐาน	หมายเลขและรายการเอกสาร
		๔. หลักสูตรบริหารธุรกิจบัณฑิต สาขาวิชาการจัดการ ๕. หลักสูตรบริหารธุรกิจบัณฑิต สาขาวิชาการเงิน ระดับปริญญาโท ๖. หลักสูตรบริหารธุรกิจมหาบัณฑิต สาขาวิชาการจัดการ ธุรกิจขนาดกลางและขนาดย่อม	

ผลการประเมินตนเองปีนี้

เป้าหมาย	ผลดำเนินงาน	คะแนนการประเมินตนเอง	บรรลุเป้าหมาย
๖ ข้อ	๖ ข้อ	๕ คะแนน	บรรลุเป้าหมาย



บทที่ ๓ การสรุปผลการประกันคุณภาพการศึกษาภายใน

๓.๑ วิเคราะห์ผลการประเมินตนเอง ระดับคณะ ปีการศึกษา ๒๕๖๑

ตารางที่ ๑ แสดงผลการประเมินคุณภาพการศึกษาภายใน จำแนกรายตัวบ่งชี้ ระดับคณะ

ตัวบ่งชี้	ชนิดตัวบ่งชี้	เป้าหมาย	ผลการดำเนินงาน		คะแนนการประเมินตนเอง
			ตัวตั้ง	ผลลัพธ์ (%หรือสัดส่วน)	
			ตัวหาร		
ตัวบ่งชี้ที่ ๑.๑	จำนวน	๓.๕๑	๒๐.๐๖	๓.๓๓	๓.๓๔
			๖		
ตัวบ่งชี้ที่ ๑.๒	จำนวน	ร้อยละ ๑๒	๘	๑๔.๐๔	๑.๗๕
			๕๗		
ตัวบ่งชี้ที่ ๑.๓	จำนวน	ร้อยละ ๓๗.๒๙	๓๖.๘๔ X ๕	๓.๐๗	๓.๐๗
			๖๐		
ตัวบ่งชี้ที่ ๑.๔	จำนวน	ร้อยละ ๑๐	([๒๘๑๘.๐๙/๕๔]	๑๐๘.๗๕	๐
			-๒๕)*๑๐๐		
			๒๕		
ตัวบ่งชี้ที่ ๑.๕	๖ ข้อ	๖ ข้อ	๖ ข้อ	๖ ข้อ	๕.๐๐
ตัวบ่งชี้ที่ ๑.๖	๖ ข้อ	๖ ข้อ	๕ ข้อ (ข้อ ๕)	๕ ข้อ	๔.๐๐
ตัวบ่งชี้ที่ ๒.๑	๖ ข้อ	๖ ข้อ	๖ ข้อ	๖ ข้อ	๕.๐๐
ตัวบ่งชี้ที่ ๒.๒	จำนวน	๔.๙๕	วิทย์ ๗๕,๘๒๗.๘๕	๕.๐๐	๕.๐๐
			สังคม ๗๐,๗๑๘.๓๖		
ตัวบ่งชี้ที่ ๒.๓	จำนวน	๒.๙๒	วิทย์ ร้อยละ ๑๓.๓๓	๓.๖๑	๓.๖๑
			สังคม ร้อยละ ๒๐.๔๘		
ตัวบ่งชี้ที่ ๓.๑	๖ ข้อ	๖ ข้อ	๕ ข้อ (ข้อ ๔)	๕ ข้อ	๔.๐๐
ตัวบ่งชี้ที่ ๔.๑	๗ ข้อ	๗ ข้อ	๗ ข้อ (ข้อ ๔,๗)	๕ ข้อ	๔.๐๐
ตัวบ่งชี้ที่ ๕.๑	๗ ข้อ	๗ ข้อ	๗ ข้อ	๗ ข้อ	๕.๐๐
ตัวบ่งชี้ที่ ๕.๒	๕ ข้อ	๕ ข้อ	๕ ข้อ	๕ ข้อ	๕.๐๐
เฉลี่ยรวม	๑๓ ตัวบ่งชี้			๔๘.๗๘/๑๓	๓.๗๕



คณะบริหารธุรกิจ มหาวิทยาลัยเทคโนโลยีราชมงคลพระนคร

ตารางที่ ๒ แสดงการวิเคราะห์ผลการประเมินระดับคณะ จำแนกรายองค์ประกอบ ระดับคณะ

องค์ประกอบคุณภาพ	คะแนนการประเมินเฉลี่ย					ผลการประเมิน
	ตัวบ่งชี้	I	P	O	คะแนนเฉลี่ย	
						๐.๐๐-๑.๕๐ การดำเนินงานต้องปรับปรุงเร่งด่วน ๑.๕๑-๒.๕๐ การดำเนินงานต้องปรับปรุง ๒.๕๑-๓.๕๐ การดำเนินงานระดับพอใช้ ๓.๕๑-๔.๕๐ การดำเนินงานระดับดี ๔.๕๑-๕.๐๐ การดำเนินงานระดับดีมาก
๑ การผลิตบัณฑิต	๖	๑.๖๑	๔.๕๐	๓.๓๔	๒.๘๖	การดำเนินงานระดับพอใช้
๒ การวิจัย	๓	๕.๐๐	๕.๐๐	๓.๖๑	๔.๕๔	การดำเนินงานระดับดีมาก
๓ การบริการวิชาการ	๑	-	๔.๐๐	-	๔.๐๐	การดำเนินงานระดับดี
๔ การทำนุบำรุงศิลปะและวัฒนธรรม	๑	-	๔.๐๐	-	๔.๐๐	การดำเนินงานระดับดี
๕ การบริหารจัดการ	๒	-	๕.๐๐	-	๕.๐๐	การดำเนินงานระดับดีมาก
เฉลี่ย ๕ องค์ประกอบ	๑๓	๒.๔๕๖	๔.๕๗	๓.๔๘	๓.๗๕	การดำเนินงานระดับดี
ผลการประเมิน		การดำเนินงานต้องปรับปรุง	การดำเนินงานดีมาก	การดำเนินงานพอใช้		

*ตัวบ่งชี้ที่ ๑.๑ เป็นค่าคะแนนเฉลี่ยของผลการประเมินระดับหลักสูตรทุกหลักสูตร



คณะบริหารธุรกิจ มหาวิทยาลัยเทคโนโลยีราชมงคลพระนคร

๓.๒ การวิเคราะห์จุดเด่นและจุดที่ควรพัฒนา

องค์ประกอบที่ ๑ : การผลิตบัณฑิต

จุดเด่น

-

จุดที่ควรพัฒนา

- ๑) ๑) การจัดกิจกรรม/โครงการเพื่อเป็นการส่งเสริมให้อาจารย์ในคณะมีคุณวุฒิทางการศึกษาในระดับปริญญาเอก
- ๒) การจัดกิจกรรม/โครงการเพื่อเป็นการส่งเสริมให้อาจารย์ในคณะเข้าสู่ตำแหน่งทางวิชาการในระดับที่สูงขึ้น

องค์ประกอบที่ ๒ : การวิจัย

จุดเด่น

- ๑) คณะมีการสนับสนุนส่งเสริมให้อาจารย์ทำวิจัย ทั้งการให้ข้อมูลแหล่งทุนสนับสนุนทรัพยากรที่จำเป็น จึงทำให้อาจารย์ในคณะได้รับทุนวิจัยและมีผลงานวิจัยอย่างต่อเนื่อง

จุดที่ควรพัฒนา

- ๑) คณะควรมีการจัดกิจกรรม/โครงการเพื่อผลักดันให้อาจารย์จัดทำผลงานวิชาการแล้วนำไปตีพิมพ์เผยแพร่ในฐานข้อมูลระดับชาติและนานาชาติให้มากขึ้น

องค์ประกอบที่ ๓ : การบริการวิชาการ

จุดเด่น

- ๑) คณะมีแผนบริการวิชาการที่สอดคล้องกับความต้องการของชุมชน เพื่อสร้างประโยชน์ และความเข้มแข็งให้กับชุมชนอย่างต่อเนื่องและยั่งยืน รวมทั้งมีการนำการบริการวิชาการมาบูรณาการกับการเรียนการสอน

จุดที่ควรพัฒนา

- ๑) คณะควรมีการจัดโครงการบริการวิชาการเพื่อเป็นการหารายได้เข้าสู่คณะ

องค์ประกอบที่ ๔ : การทำนุบำรุงศิลปะและวัฒนธรรม

จุดเด่น

- ๑) คณะมีแผนการทำนุบำรุงศิลปะและวัฒนธรรม และมีการส่งเสริมให้อาจารย์ บุคลากร นักศึกษา มีส่วนร่วมในการอนุรักษ์ ฟื้นฟู สืบสานวัฒนธรรมไทยอย่างต่อเนื่องทุกปี

จุดที่ควรพัฒนา

-

องค์ประกอบที่ ๕ : การบริหารจัดการ

จุดเด่น

- ๑) คณะมีการบริหารด้วยหลักธรรมาภิบาลโดยให้อาจารย์ บุคลากรมีส่วนร่วม

จุดที่ควรพัฒนา

-



ภาคผนวก

๑. รายการข้อมูลพื้นฐาน Common Data Set ที่จัดเก็บในระบบ CHE QA Online
๒. ข้อมูลพื้นฐานเกี่ยวกับผลงานทางวิชาการและงานสร้างสรรค์



รายการข้อมูลพื้นฐาน Common Data Set ที่จัดเก็บในระบบ CHE QA Online ปีการศึกษา ๒๕๖๑

ลำดับ	ชุดข้อมูล	ชื่อข้อมูลพื้นฐาน	ผลการดำเนินงาน
๑	จำนวนหลักสูตร	จำนวนหลักสูตรที่เปิดสอนทั้งหมด	๖
๒		-ระดับประกาศนียบัตรวิชาชีพชั้นสูง	-
๓		-ระดับปริญญาตรี	๕
๔		-ระดับปริญญาโท	๑
๕	จำนวนนักศึกษา	จำนวนนักศึกษาปัจจุบันทั้งหมดทุกระดับการศึกษา	๒,๙๘๓
๖		-จำนวนนักศึกษาปัจจุบันทั้งหมด-ระดับประกาศนียบัตรวิชาชีพชั้นสูง	-
๗		-จำนวนนักศึกษาปัจจุบันทั้งหมด - ระดับปริญญาตรี	๒,๙๕๘
๘		-จำนวนนักศึกษาปัจจุบันทั้งหมด - ระดับปริญญาโท	๒๕
๙	จำนวนอาจารย์ประจำตำแหน่งทางวิชาการและคุณวุฒิการศึกษา	จำนวนอาจารย์ประจำทั้งหมด รวมทั้งที่ปฏิบัติงานจริงและลาศึกษาต่อ	๕๗
๑๐		-จำนวนอาจารย์ประจำทั้งหมดที่ปฏิบัติงานจริงและลาศึกษาต่อ วุฒิปริญญาตรีหรือเทียบเท่า	๑
๑๑		-จำนวนอาจารย์ประจำทั้งหมดที่ปฏิบัติงานจริงและลาศึกษาต่อ วุฒิปริญญาโทหรือเทียบเท่า	๔๘
๑๒		-จำนวนอาจารย์ประจำทั้งหมดที่ปฏิบัติงานจริงและลาศึกษาต่อ วุฒิปริญญาเอกหรือเทียบเท่า	๘



คณะบริหารธุรกิจ มหาวิทยาลัยเทคโนโลยีพระจอมเกล้าพระนครเหนือ

ลำดับ	ชุดข้อมูล	ชื่อข้อมูลพื้นฐาน	ผลการดำเนินงาน	
๑๓		จำนวนอาจารย์ประจำทั้งหมดที่ดำรงตำแหน่งอาจารย์	๓๖	
๑๔		-จำนวนอาจารย์ประจำ (ที่ไม่มีตำแหน่งทางวิชาการ) ที่มีวุฒิปริญญาตรี หรือเทียบเท่า		
๑๕		-จำนวนอาจารย์ประจำ (ที่ไม่มีตำแหน่งทางวิชาการ) ที่มีวุฒิปริญญาโท หรือเทียบเท่า		
๑๖		-จำนวนอาจารย์ประจำ (ที่ไม่มีตำแหน่งทางวิชาการ) ที่มีวุฒิปริญญาเอก หรือเทียบเท่า		
๑๗		จำนวนอาจารย์ประจำทั้งหมดที่ดำรงตำแหน่งผู้ช่วยศาสตราจารย์	๒๑	
๑๘		-จำนวนอาจารย์ประจำตำแหน่งผู้ช่วยศาสตราจารย์ ที่มีวุฒิปริญญาตรี หรือเทียบเท่า		
๑๙		-จำนวนอาจารย์ประจำตำแหน่งผู้ช่วยศาสตราจารย์ ที่มีวุฒิปริญญาโท หรือเทียบเท่า		
๒๐		-จำนวนอาจารย์ประจำตำแหน่งผู้ช่วยศาสตราจารย์ ที่มีวุฒิปริญญาเอก หรือเทียบเท่า		
๒๑		จำนวนอาจารย์ประจำทั้งหมดที่ดำรงตำแหน่งรองศาสตราจารย์	-	
๒๒		-จำนวนอาจารย์ประจำตำแหน่งรองศาสตราจารย์ ที่มีวุฒิปริญญาตรี หรือเทียบเท่า	-	
๒๓		-จำนวนอาจารย์ประจำตำแหน่งรองศาสตราจารย์ ที่มีวุฒิปริญญาโท หรือเทียบเท่า	-	
๒๔		-จำนวนอาจารย์ประจำตำแหน่งรองศาสตราจารย์ ที่มีวุฒิปริญญาเอก หรือเทียบเท่า	-	
๒๕		จำนวนเงินสนับสนุน งานวิจัย	จำนวนเงินสนับสนุนงานวิจัยหรืองานสร้างสรรค์จากภายในสถาบัน	๑,๙๔๒,๐๘๐
๒๖			-กลุ่มสาขาวิชาวิทยาศาสตร์และเทคโนโลยี	๔๘๒,๔๒๐
๒๗	-กลุ่มสาขาวิชามนุษยศาสตร์และสังคมศาสตร์		๑,๔๕๙,๖๖๐	



คณะบริหารธุรกิจ มหาวิทยาลัยเทคโนโลยีพระจอมเกล้าพระนครเหนือ

ลำดับ	ชุดข้อมูล	ชื่อข้อมูลพื้นฐาน	ผลการดำเนินงาน	
๒๘		จำนวนเงินสนับสนุนงานวิจัยหรืองานสร้างสรรค์จากภายนอกสถาบัน	๑,๘๐๑,๓๕๘	
๒๙		-กลุ่มสาขาวิชาวิทยาศาสตร์และเทคโนโลยี	๑,๒๙๘,๐๑๖	
๓๐		-กลุ่มสาขาวิชามนุษยศาสตร์และสังคมศาสตร์	๕๐๓,๓๔๒	
๓๑		จำนวนอาจารย์ประจำที่ปฏิบัติงานจริง (ไม่นับรวมผู้ลาศึกษาต่อ)	๕๓	
๓๒		-กลุ่มสาขาวิชาวิทยาศาสตร์และเทคโนโลยี	๑๓	
๓๓		-กลุ่มสาขาวิชามนุษยศาสตร์และสังคมศาสตร์	๔๐	
๓๔		จำนวนอาจารย์ประจำที่ลาศึกษาต่อ	๔	
๓๕		-กลุ่มสาขาวิชาวิทยาศาสตร์และเทคโนโลยี	๒	
๓๖		-กลุ่มสาขาวิชามนุษยศาสตร์และสังคมศาสตร์	๒	
๓๗		จำนวนผลงานทางวิชาการของอาจารย์ประจำและนักวิจัย	จำนวนรวมของผลงานทางวิชาการของอาจารย์ประจำและนักวิจัย	
๓๘			บทความวิจัยหรือบทความวิชาการฉบับสมบูรณ์ที่ตีพิมพ์ในรายงานสืบเนื่องจากการประชุมวิชาการระดับชาติ	๙
๓๙			-กลุ่มสาขาวิชาวิทยาศาสตร์และเทคโนโลยี	๖
๔๐	-กลุ่มสาขาวิชามนุษยศาสตร์และสังคมศาสตร์		๓	
๔๑	บทความวิจัยหรือบทความวิชาการฉบับสมบูรณ์ที่ตีพิมพ์ในรายงานสืบเนื่องจากการประชุมวิชาการระดับนานาชาติ หรือในวารสารทางวิชาการระดับชาติที่ไม่อยู่ในฐานข้อมูล ตามประกาศ ก.พ.อ. หรือระเบียบคณะกรรมการการอุดมศึกษาว่าด้วย หลักเกณฑ์การพิจารณาวารสารทางวิชาการสำหรับการเผยแพร่ผลงานทางวิชาการ พ.ศ.๒๕๕๖ แต่สถาบันนำเสนอสภาสถาบันอนุมัติและจัดทำเป็นประกาศให้ทราบเป็นการทั่วไป และแจ้งให้ กพอ./กกอ.ทราบภายใน ๓๐ วันนับแต่วันที่ออกประกาศ		๕	



คณะบริหารธุรกิจ มหาวิทยาลัยเทคโนโลยีพระจอมเกล้าพระนครเหนือ

ลำดับ	ชุดข้อมูล	ชื่อข้อมูลพื้นฐาน	ผลการดำเนินงาน
		-ผลงานที่ได้รับการจดอนุสิทธิบัตร	
๔๒		-กลุ่มสาขาวิชาวิทยาศาสตร์และเทคโนโลยี	๐
๔๓		-กลุ่มสาขาวิชามนุษยศาสตร์และสังคมศาสตร์	๕
๔๔		บทความวิจัยหรือบทความวิชาการที่ตีพิมพ์ในวารสารวิชาการที่ปรากฏในฐานข้อมูล TCI กลุ่มที่ ๒	๑
๔๕		-กลุ่มสาขาวิชาวิทยาศาสตร์และเทคโนโลยี	-
๔๖		-กลุ่มสาขาวิชามนุษยศาสตร์และสังคมศาสตร์	๑
๔๗		บทความวิจัยหรือบทความวิชาการที่ตีพิมพ์ในวารสารวิชาการระดับนานาชาติที่ไม่อยู่ในฐานข้อมูล ตามประกาศ ก.พ.อ. หรือระเบียบคณะกรรมการการอุดมศึกษาว่าด้วย หลักเกณฑ์การพิจารณาวารสารทางวิชาการสำหรับการเผยแพร่ผลงานทางวิชาการ พ.ศ.๒๕๕๖ แต่สถาบันนำเสนอสภาสถาบันอนุมัติและจัดทำเป็นประกาศให้ทราบเป็นการทั่วไป และแจ้งให้ กพอ./กกอ.ทราบภายใน ๓๐ วันนับแต่วันที่ออกประกาศ (ซึ่งไม่อยู่ใน Beall's list) หรือตีพิมพ์ในวารสารวิชาการที่ปรากฏ ในฐานข้อมูล TCI กลุ่มที่ ๑	๔
๔๘		-กลุ่มสาขาวิชาวิทยาศาสตร์และเทคโนโลยี	๑
๔๙		-กลุ่มสาขาวิชามนุษยศาสตร์และสังคมศาสตร์	๓



คณะบริหารธุรกิจ มหาวิทยาลัยเทคโนโลยีพระจอมเกล้าพระนครเหนือ

ลำดับ	ชุดข้อมูล	ชื่อข้อมูลพื้นฐาน	ผลการดำเนินงาน
๕๐		บทความวิจัยหรือบทความวิชาการที่ตีพิมพ์ในวารสารวิชาการระดับนานาชาติที่ปรากฏในฐานข้อมูลระดับนานาชาติตามประกาศ ก.พ.อ. หรือระเบียบคณะกรรมการการอุดมศึกษา ว่าด้วย หลักเกณฑ์การพิจารณาวารสารทางวิชาการสำหรับการเผยแพร่ผลงานทางวิชาการ พ.ศ.๒๕๕๖ -ผลงานได้รับการจดสิทธิบัตร -ผลงานวิชาการรับใช้สังคมที่ได้รับการประเมินผ่านเกณฑ์การขอตำแหน่งทางวิชาการแล้ว -ผลงานวิจัยที่หน่วยงานหรือองค์กรระดับชาติว่าจ้างให้ดำเนินการ -ผลงานค้นพบพันธุ์พืช พันธุ์สัตว์ ที่ค้นพบใหม่และได้รับการจดทะเบียน -ตำราหรือหนังสือหรืองานแปลที่ได้รับการประเมินผ่านเกณฑ์การขอตำแหน่งทางวิชาการแล้ว -ตำราหรือหนังสือหรืองานแปลที่ผ่านการพิจารณาตามหลักเกณฑ์การประเมินตำแหน่งทางวิชาการแต่ไม่ได้นำมาขอรับการประเมินตำแหน่งทางวิชาการ	๓
๕๑		-กลุ่มสาขาวิชาวิทยาศาสตร์และเทคโนโลยี	๑
๕๒		-กลุ่มสาขาวิชามนุษยศาสตร์และสังคมศาสตร์	๒
๕๓		จำนวนงานสร้างสรรค์ที่มีการเผยแพร่สู่สาธารณะในลักษณะใดลักษณะหนึ่ง หรือผ่านสื่ออิเล็กทรอนิกส์ online	-
๕๔		-กลุ่มสาขาวิชาวิทยาศาสตร์และเทคโนโลยี	-
๕๕		-กลุ่มสาขาวิชามนุษยศาสตร์และสังคมศาสตร์	-
๕๖		จำนวนงานสร้างสรรค์ที่ได้รับการเผยแพร่ในระดับสถาบัน	-
๕๗		-กลุ่มสาขาวิชาวิทยาศาสตร์และเทคโนโลยี	-



คณะบริหารธุรกิจ มหาวิทยาลัยเทคโนโลยีพระจอมเกล้าพระนครเหนือ

ลำดับ	ชุดข้อมูล	ชื่อข้อมูลพื้นฐาน	ผลการดำเนินงาน
๕๘		-กลุ่มสาขาวิชามนุษยศาสตร์และสังคมศาสตร์	-
๕๙		จำนวนงานสร้างสรรค์ที่ได้รับการเผยแพร่ในระดับชาติ	-
๖๐		-กลุ่มสาขาวิชาวิทยาศาสตร์และเทคโนโลยี	-
๖๑		-กลุ่มสาขาวิชามนุษยศาสตร์และสังคมศาสตร์	-
๖๒		จำนวนงานสร้างสรรค์ที่ได้รับการเผยแพร่ในระดับความร่วมมือระหว่างประเทศ	-
๖๓		-กลุ่มสาขาวิชาวิทยาศาสตร์และเทคโนโลยี	-
๖๔		-กลุ่มสาขาวิชามนุษยศาสตร์และสังคมศาสตร์	-
๖๕		จำนวนงานสร้างสรรค์ที่ได้รับการเผยแพร่ในระดับภูมิภาคอาเซียน/นานาชาติ	-
๖๖		-กลุ่มสาขาวิชาวิทยาศาสตร์และเทคโนโลยี	-
๖๗		-กลุ่มสาขาวิชามนุษยศาสตร์และสังคมศาสตร์	-



คณะบริหารธุรกิจ มหาวิทยาลัยเทคโนโลยีพระจอมเกล้าธนบุรี

องค์ประกอบที่ ๔ อาจารย์

ตัวบ่งชี้ที่ ๔.๒ คุณภาพอาจารย์

ตารางที่ ๔.๒-๑ บทความวิจัยหรือบทความวิชาการฉบับสมบูรณ์ที่ตีพิมพ์ในรายงานสืบเนื่องจากการประชุมวิชาการปีปฏิทิน ๒๕๖๑

(ค่าน้ำหนัก ๐.๒๐)

ลำดับที่	ชื่อบทความวิจัยฉบับสมบูรณ์ (Full Paper) ที่ได้รับการตีพิมพ์สืบเนื่องจากการประชุมวิชาการ (ไทย/อังกฤษ)	ชื่อเจ้าของผลงานและผู้ร่วม	ชื่อการประชุมวิชาการ วัน-เดือน-ปี สถานที่/จังหวัด/ประเทศที่จัด / เลขหน้า ไม่นับซ้ำ แม้ว่าบทความวิจัยนั้นจะได้รับการตีพิมพ์สืบเนื่องจากการประชุมวิชาการ หลายครั้งก็ตาม	หลักฐาน / ตาราง ประกอบ
บทความวิจัยฉบับสมบูรณ์ที่ตีพิมพ์ในรายงานสืบเนื่องจากการประชุมวิชาการระดับชาติ				
๑.	ศักยภาพแหล่งท่องเที่ยวและยุทธศาสตร์การพัฒนาการท่องเที่ยวพื้นที่ลุ่มแม่น้ำทะเลสาบสงขลา	ผศ.ชัยรัตน์ จุสปาโล	การประชุมวิชาการระดับชาติและนานาชาติด้านบริหารธุรกิจและการบัญชี ๒๕๖๑ ระหว่างวันที่ ๒๒ - ๒๓ กุมภาพันธ์ ๒๕๖๑ หน้า ๕๖๗ - ๕๘๐	
๒.	การประเมินศักยภาพการจัดการการท่องเที่ยวโดยชุมชนบ้านรำแดง อำเภอสิงหนคร จังหวัดสงขลา	ผศ.ชัยรัตน์ จุสปาโล	การประชุมวิชาการระดับชาติเครือข่ายวิจัยสถาบันอุดมศึกษาทั่วประเทศ ๒๕๖๑ (๒๗-๒๙ พฤษภาคม ๒๕๖๑) หน้า ๗๐๗ - ๗๑๗	
๓.	ปัจจัยและอุปสรรคในรายวิชาที่ใช้ระบบอิเล็กทรอนิกส์เพิ่มเติมการเรียนการสอนของอาจารย์มหาวิทยาลัยเทคโนโลยีราชมงคลศรีวิชัย	พิมพ์จรัส บุญเลิศ อานนท์ บัวศรี วิริยา ปันสุวรรณ และเกตสุดา เพ็ชรนรินทร์	การประชุมวิชาการระดับชาติมหาวิทยาลัยเทคโนโลยีราชมงคล ครั้งที่ ๑๐ และการประชุมวิชาการระดับนานาชาติมหาวิทยาลัยเทคโนโลยีราชมงคล ครั้งที่ ๙ (๓๑ กรกฎาคม - ๓ สิงหาคม ๒๕๖๑) หน้า ๔๔๗ - ๔๕๔	
๔.	ความพึงพอใจต่อสิ่งสนับสนุนการเรียนรู้ สาขาระบบสารสนเทศ คณะบริหารธุรกิจ มหาวิทยาลัยเทคโนโลยีราชมงคลศรีวิชัย	ผศ.กัญธณา สุขแก้ว	โครงการวิจัยวิชาการระดับชาติครั้งที่ ๒ MCU Nan Congress II (๙ กันยายน ๒๕๖๑) หน้า ๖๒๖ - ๖๓๕	



คณะบริหารธุรกิจ มหาวิทยาลัยเทคโนโลยีพระจอมเกล้าพระนครเหนือ

ลำดับที่	ชื่อบทความวิจัยฉบับสมบูรณ์ (Full Paper) ที่ได้รับการตีพิมพ์สืบเนื่องจากการประชุมวิชาการ (ไทย/อังกฤษ)	ชื่อเจ้าของผลงานและผู้ร่วม	ชื่อการประชุมวิชาการ วัน-เดือน-ปี สถานที่/ จังหวัด/ประเทศที่จัด / เลขหน้า ไม่นับซ้ำ แม้ว่าบทความวิจัยนั้นจะได้รับการตีพิมพ์สืบเนื่องจากการประชุมวิชาการ หลายครั้งก็ตาม	หลักฐาน /ตาราง ประกอบ
๕.	การประเมินศักยภาพการจัดการท่องเที่ยวโดยชุมชนท่องเที่ยวทาสเมียด อำเภอชะอวด จังหวัดนครศรีธรรมราช	ผศ.ชัยรัตน์ จุสปาโล	การประชุมวิชาการระดับชาติ ครั้งที่ ๖ นวัตกรรม การบริหารธุรกิจยุค ๔.๐ มหาวิทยาลัยราชภัฏ อุบลราชธานี (๒๑ ธ.ค. ๖๑) หน้า ๑๗๘-๑๘๖	
๖.	ศักยภาพการบริหารจัดการท่องเที่ยวและรูปแบบการท่องเที่ยวเชิงอนุรักษ์บริเวณเขตพื้นที่คลองแดน อำเภอร่อนฉิม จังหวัดสงขลา	รศ.มนต์ คำศรี ปัญญา ชูช่วย จิตรลดา พันธุ์พนาสกุล คณิดา ไกรสันติ และจเร สุวรรณชาติ	การประชุมมหาดใหญ่วิชาการระดับชาติและนานาชาติครั้งที่ ๙ มหาวิทยาลัยมหาดใหญ่ วันที่ ๒๐ - ๒๑ กรกฎาคม ๒๕๖๑ ณ ห้อง Blue Ocean Hall อาคารคณะบริหารธุรกิจ มหาวิทยาลัยมหาดใหญ่ หน้า ๖๗๓ - ๖๘๖	
๗.	การวางแผนการเงินระดับครัวเรือนในชุมชนวัดชัยมงคล จังหวัดสงขลา	นางสาวสุภาพร ทองราช อัจฉรา รัตนมา และอรพรรณ จันทน์อินทร์	การประชุมวิชาการระดับชาติ "ราชภัฏกรุงเก่า" (๑๓ - ๑๔ ธันวาคม ๒๕๖๑) หน้า ๓๔๑ - ๓๔๖	
๘.	การเปิดเผยข้อมูล Triple Bottom Line ของบริษัทที่จดทะเบียน ในตลาดหลักทรัพย์แห่งประเทศไทย	นางสาวกมลพร วรรณชาติ บุษบรรณณ์ เหลี้ยวรุ่งเรือง และอาอี่ฉ๊ะ บิลละเต๊ะ	โครงการประชุมวิชาการ การนำเสนอผลงานวิจัยระดับชาติ มหาวิทยาลัยราชภัฏภูเก็ต ครั้งที่ ๑๑ การบูรณาการภูมิปัญญาสู่นวัตกรรมและการพัฒนาท้องถิ่นอย่างยั่งยืน (๒๐ ธันวาคม ๒๕๖๑) หน้า ๕๕๙ - ๖๑๑	
๙.	ปัจจัยคุณภาพการบริการที่ส่งผลต่อการตั้งใจซื้อบริการการท่องเที่ยวเชิงสุขภาพในภาคใต้ของประเทศไทย	ธิดารัตน์ เป็นไชย วัลลภา พัฒนา แ ละสุธี โง้วศิริ	การประชุมวิชาการระดับชาติ ม.อ. ตรัง วิจัยประจำปี ๒๕๖๑ วันที่ ๒๙ - ๓๐ มีนาคม ๒๕๖๑ หน้า ๑๕๙ - ๑๖๗	



คณะบริหารธุรกิจ มหาวิทยาลัยเทคโนโลยีพระจอมเกล้าพระนครเหนือ

ลำดับที่	ชื่อบทความวิจัยฉบับสมบูรณ์ (Full Paper) ที่ได้รับการตีพิมพ์สืบเนื่องจากการประชุมวิชาการ (ไทย/อังกฤษ)	ชื่อเจ้าของผลงานและผู้ร่วม	ชื่อการประชุมวิชาการ วัน-เดือน-ปี สถานที่/จังหวัด/ประเทศที่จัด / เลขหน้า ไม่นับซ้ำ แม้ว่าบทความวิจัยนั้นจะได้รับการตีพิมพ์สืบเนื่องจากการประชุมวิชาการ หลายครั้งก็ตาม	หลักฐาน / ตาราง ประกอบ
บทความวิชาการฉบับสมบูรณ์ที่ตีพิมพ์ในรายงานสืบเนื่องจากการประชุมวิชาการระดับชาติ				

ตารางที่ ๔.๒-๒บทความวิจัยหรือบทความวิชาการฉบับสมบูรณ์ที่ตีพิมพ์ และผลงานที่ได้รับการจดอนุสิทธิบัตรปีปฏิทิน ๒๕๖๑ (ค่าน้ำหนัก ๐.๔๐)

ลำดับที่	ชื่อบทความวิจัยฉบับสมบูรณ์ (Full Paper) ที่ได้รับการตีพิมพ์สืบเนื่องจากการประชุมวิชาการ (ไทย/อังกฤษ)	ชื่อเจ้าของผลงานและผู้ร่วม	ชื่อการประชุมวิชาการ วัน-เดือน-ปี สถานที่/จังหวัด/ประเทศที่จัด / เลขหน้า ไม่นับซ้ำ แม้ว่าบทความวิจัยนั้นจะได้รับการตีพิมพ์สืบเนื่องจากการประชุมวิชาการ หลายครั้งก็ตาม	หลักฐาน / ตาราง ประกอบ
บทความวิจัยฉบับสมบูรณ์ที่ตีพิมพ์ในรายงานสืบเนื่องจากการประชุมวิชาการระดับนานาชาติ				
๑.	The Study of Social Welfare Needs of Elderly in Phawong Sub District, Muang District, Songkhla Province	ผศ.นงเยาว์ อินทสโร และผศ.วีรารวรรณ มารังกูร	International Academic Multidisciplinary Research Conference ๒๐๑๘ ณ เมืองออสโล ประเทศนอร์เวย์ (๒๕ - ๒๗ กรกฎาคม ๒๕๖๑) หน้า ๒๗๘ - ๒๘๕	
๒.	The Study of Purchasing Behavior of OTOP Product via Social Network	นางภัทราภรณ์ แก้วกนิษฐารักษ์ และสุชาดา ศรีเชื้อ	International Academic Multidisciplinary Research Conference ๒๐๑๘ ณ เมืองออสโล ประเทศนอร์เวย์ (๒๕ - ๒๗ กรกฎาคม ๒๕๖๑) หน้า ๒๘๖ - ๒๘๔	



คณะบริหารธุรกิจ มหาวิทยาลัยเทคโนโลยีราชมงคลธัญบุรี

ลำดับที่	ชื่อบทความวิจัยฉบับสมบูรณ์ (Full Paper) ที่ได้รับการตีพิมพ์สืบเนื่องจากการประชุมวิชาการ (ไทย/อังกฤษ)	ชื่อเจ้าของผลงานและผู้ร่วม	ชื่อการประชุมวิชาการ วัน-เดือน-ปี สถานที่/จังหวัด/ประเทศที่จัด / เลขหน้า ไม่นับซ้ำ แม้ว่าบทความวิจัยนั้นจะได้รับการตีพิมพ์สืบเนื่องจากการประชุมวิชาการ หลายครั้งก็ตาม	หลักฐาน /ตารางประกอบ
๓.	The Circumstance of Household Debt and the Creation of Financial Discipline for Creating Household Sufficient Economy	นางสาวมนต์ทนา คงแก้ว ผศ.นันทพิชัย ดุยวาทีต และกุลธีรา ทองใหญ่	International Academic Multidisciplinary Research Conference ๒๐๑๘ ณ เมืองออสโล ประเทศนอร์เวย์ (๒๕ - ๒๗ กรกฎาคม ๒๕๖๑) หน้า ๒๖๘ - ๒๗๗	
๔.	Service marketing mix affecting, with sales performance and repurchase in souvenir store of Thale Noi area, Phatthalung, Thailand	ผศ.วีรवारณ มารังกูร และชวณพิศ เจยาคม	International Academic Multidisciplinary Research Conference ๒๐๑๘ ณ เมืองออสโล ประเทศนอร์เวย์ (๒๕ - ๒๗ กรกฎาคม ๒๕๖๑) หน้า ๒๙๕ - ๓๐๔	
๕.	Marketing mix relate to tourism motivations of international tourists to participate Thai Boxing activity in Phuket Province	นางสาวบุสรินทร์ คูนิอาจ และผศ.วีรवारณ มารังกูร	International Academic Multidisciplinary Research Conference ๒๐๑๘ ณ เมืองออสโล ประเทศนอร์เวย์ (๒๕ - ๒๗ กรกฎาคม ๒๕๖๑) หน้า ๒๕๑ - ๒๕๘	
๖.	The Decision Making Process towards Thai Traditional Massage of the Government Medical Health Service in Songkhla Province	ผศ.อันธิกา ทิพย์จำนงค์ และมนต์ทนา คงแก้ว	International Academic Multidisciplinary Research Conference ๒๐๑๘ ณ เมืองออสโล ประเทศนอร์เวย์ (๒๕ - ๒๗ กรกฎาคม ๒๕๖๑) หน้า ๒๕๙ - ๒๖๗	



คณะบริหารธุรกิจ มหาวิทยาลัยเทคโนโลยีพระจอมเกล้าพระนครเหนือ

ลำดับที่	ชื่อบทความวิจัยฉบับสมบูรณ์ (Full Paper) ที่ได้รับการตีพิมพ์สืบเนื่องจากการประชุมวิชาการ (ไทย/อังกฤษ)	ชื่อเจ้าของผลงานและผู้ร่วม	ชื่อการประชุมวิชาการ วัน-เดือน-ปี สถานที่/จังหวัด/ประเทศที่จัด / เลขหน้า ไม่นับซ้ำ แม้ว่าบทความวิจัยนั้นจะได้รับการตีพิมพ์สืบเนื่องจากการประชุมวิชาการ หลายครั้งก็ตาม	หลักฐาน /ตาราง ประกอบ
บทความวิชาการฉบับสมบูรณ์ที่ตีพิมพ์ในรายงานสืบเนื่องจากการประชุมวิชาการระดับนานาชาติ				
บทความวิจัยฉบับสมบูรณ์ที่ตีพิมพ์ในวารสารทางวิชาการที่ไม่อยู่ในประกาศของ ก.พ.อ.แต่สถาบันนำเสนอสภาสถาบันเพื่ออนุมัติและจัดทำเป็นประกาศให้ทราบเป็นการทั่วไป และแจ้งให้ กพอ./กกอ. ทราบภายใน ๓๐ วันนับแต่วันที่ออกประกาศ				
บทความวิชาการฉบับสมบูรณ์ที่ตีพิมพ์ในวารสารทางวิชาการที่ไม่อยู่ในประกาศของ ก.พ.อ.แต่สถาบันนำเสนอสภาสถาบันเพื่ออนุมัติและจัดทำเป็นประกาศให้ทราบเป็นการทั่วไป และแจ้งให้ กพอ./กกอ. ทราบภายใน ๓๐ วันนับแต่วันที่ออกประกาศ				
ผลงานที่ได้รับการจดอนุสิทธิบัตร				
ลำดับที่	ชื่อผลงานวิจัยและ /หรืองานสร้างสรรค์ที่ได้รับการจดทะเบียนอนุสิทธิบัตร (ทั้งในประเทศและต่างประเทศ)	ชื่อเจ้าของผลงานและผู้ร่วม	วัน / เดือน / ปี ที่กรมทรัพย์สินทางปัญญาออกให้เพื่อรับรองการจดทะเบียน	หลักฐาน /ตาราง ประกอบ



คณะบริหารธุรกิจ มหาวิทยาลัยเทคโนโลยีราชมงคลธัญบุรี

ตารางที่ ๔.๒-๓ บทความวิจัยหรือบทความวิชาการที่ตีพิมพ์ในวารสารวิชาการที่ปรากฏในฐานข้อมูล TCI กลุ่มที่ ๒ ปีปฏิทิน ๒๕๖๑
(ค่าน้ำหนัก ๐.๖๐)

ลำดับที่	ชื่อบทความวิจัยฉบับสมบูรณ์ (Full Paper) ที่ได้รับการตีพิมพ์สืบเนื่องจากการประชุมวิชาการ (ไทย/อังกฤษ)	ชื่อเจ้าของผลงานและผู้ร่วม	ชื่อการประชุมวิชาการ วัน-เดือน-ปี สถานที่/จังหวัด/ประเทศที่จัด / เลขหน้า ไม่นับซ้ำ แม้ว่าบทความวิจัยนั้นจะได้รับการตีพิมพ์สืบเนื่องจากการประชุมวิชาการ หลายครั้งก็ตาม	หลักฐาน / ตาราง ประกอบ
บทความวิจัยที่ตีพิมพ์ในวารสารวิชาการที่ปรากฏในฐานข้อมูล TCI กลุ่มที่ ๒				
๑.	The Sensible Way for Washington to dissolve the Trade Conflict with China Based on Traditional Chinese Philosophy : Comprehensive Strategic Conferontation or Dialogue and Cooperation	Bangxin Peng, Supaporn Thongrat and Sirisak Sripibarn	วารสาร มจร พุทธปัญญาปริทรรศน์ ปีที่ ๓ ฉบับที่ ๓ กันยายน - ธันวาคม ๒๕๖๑ หน้า ๓๒๓ - ๓๓๔	
บทความวิชาการที่ตีพิมพ์ในวารสารวิชาการที่ปรากฏในฐานข้อมูล TCI กลุ่มที่ ๒				



คณะบริหารธุรกิจ มหาวิทยาลัยเทคโนโลยีพระจอมเกล้าธนบุรี

ตารางที่ ๔.๒-๔บทความวิจัยหรือบทความวิชาการที่ตีพิมพ์ในวารสารวิชาการระดับนานาชาติที่ไม่อยู่ในฐานข้อมูล ปีปฏิทิน ๒๕๖๑
(ค่านำหนัก ๐.๘๐)

ลำดับที่	ชื่อบทความวิจัยฉบับสมบูรณ์ (Full Paper) ที่ได้รับการตีพิมพ์สืบเนื่องจากการประชุมวิชาการ (ไทย/อังกฤษ)	ชื่อเจ้าของผลงานและผู้ร่วม	ชื่อการประชุมวิชาการ วัน-เดือน-ปี สถานที่/จังหวัด/ประเทศที่จัด / เลขหน้า ไม่นับซ้ำ แม้ว่าบทความวิจัยนั้นจะได้รับการตีพิมพ์สืบเนื่องจากการประชุมวิชาการ หลายครั้งก็ตาม	หลักฐาน /ตาราง ประกอบ
บทความวิจัยที่ตีพิมพ์ในวารสารวิชาการระดับนานาชาติที่ไม่อยู่ในฐานข้อมูลตามประกาศ ก.พ.อ.แต่สถาบันนำเสนอสภาสถาบันเพื่ออนุมัติและจัดทำเป็นประกาศให้ทราบเป็นการทั่วไปและแจ้งให้ กพอ./กกอ. ทราบภายใน ๓๐ วันนับแต่วันที่ออกประกาศ				
บทความวิชาการที่ตีพิมพ์ในวารสารวิชาการระดับนานาชาติที่ไม่อยู่ในฐานข้อมูลตามประกาศ ก.พ.อ.แต่สถาบันนำเสนอสภาสถาบันเพื่ออนุมัติและจัดทำเป็นประกาศให้ทราบเป็นการทั่วไปและแจ้งให้ กพอ./กกอ. ทราบภายใน ๓๐ วันนับแต่วันที่ออกประกาศ				
บทความวิจัยที่ตีพิมพ์ในวารสารวิชาการที่ปรากฏในฐานข้อมูล TCI กลุ่มที่ ๑				
๑.	ระบบบริหารทรัพยากรองค์กรสำหรับสหกรณ์กองทุนสวนยางบนเว็บแอปพลิเคชันเพื่อสร้างความสามารถในการแข่งขันในการเข้าสู่ประชาคมอาเซียน	นายจตุพร จิรันดร และมนต์หนา คงแก้ว	วารสารวิทยาศาสตร์และเทคโนโลยี มหาวิทยาลัยมหาสารคาม ปีที่ ๓๗ ฉบับที่ ๓ เดือนพฤษภาคม – มิถุนายน ๒๕๖๑ หน้า ๔๔๙ - ๔๕๙	
๒.	ประสิทธิผลการดำเนินงานหลักสูตรอาชีวศึกษา ระบบทวิภาคีความพร้อมด้านทักษะวิชาชีพ ตามมาตรฐานการศึกษาระหว่างประเทศสำหรับผู้ประกอบวิชาชีพบัญชี (IES๓) ของนักศึกษาระดับประกาศนียบัตรวิชาชีพชั้นสูง สาขางานการบัญชี	นางสาวกมลพร วรรณชาติ	วารสารมหาวิทยาลัยนราธิวาสราชนครินทร์ สาขามนุษยศาสตร์และสังคมศาสตร์ ปีที่ ๕ ฉบับที่ ๒ เดือนกรกฎาคม – ธันวาคม ๒๕๖๑ หน้า ๑๙๖ - ๒๐๖	



คณะบริหารธุรกิจ มหาวิทยาลัยเทคโนโลยีพระจอมเกล้าพระนครเหนือ

ลำดับที่	ชื่อบทความวิจัยฉบับสมบูรณ์ (Full Paper) ที่ได้รับการตีพิมพ์สืบเนื่องจากการประชุมวิชาการ (ไทย/อังกฤษ)	ชื่อเจ้าของผลงานและผู้ร่วม	ชื่อการประชุมวิชาการ วัน-เดือน-ปี สถานที่/จังหวัด/ประเทศที่จัด / เลขหน้า ไม่นับซ้ำ แม้ว่าบทความวิจัยนั้นจะได้รับการตีพิมพ์สืบเนื่องจากการประชุมวิชาการ หลายครั้งก็ตาม	หลักฐาน /ตารางประกอบ
๓.	การให้บริการการท่องเที่ยวของตลาดน้ำคลองแห	ผศ.สุทธยา สมสุข สุวภัทร อัมพันธ์สุขโข และ ฉันทยาภรณ์ คำจตุติ	วารสารมนุษยศาสตร์และสังคมศาสตร์ มหาวิทยาลัยราชภัฏอุบลราชธานี ปีที่ ๙ ฉบับที่ ๑ เดือนมกราคม - มิถุนายน ๒๕๖๑ หน้า ๔๓ - ๖๐	
๔.	Preventive Maintenance System Development Project Management: A Case Study in Medium Scale Industrial Factory	Boonrad Boonradsamee, Watcharawalee Tangkuptanon.	Journal of Thai Interdisciplinary Research, Volume ๑๓ ,Number ๖, November - December ๒๐๑๘, Pages ๓๑-๓๗.	
บทความวิชาการที่ตีพิมพ์ในวารสารวิชาการที่ปรากฏในฐานข้อมูลTCI กลุ่มที่ ๑				



คณะวิทยาศาสตร์ มหาวิทยาลัยเทคโนโลยีพระจอมเกล้าธนบุรี

ตารางที่ ๔.๒-๕ บทความวิจัยหรือบทความวิชาการที่ตีพิมพ์ในวารสารวิชาการระดับนานาชาติที่ปรากฏในฐานข้อมูลระดับนานาชาติ และได้รับการรับรองในรูปแบบอื่นๆ ปีปฏิทิน ๒๕๖๑ (ค่าน้ำหนัก ๑.๐๐)

ลำดับที่	ชื่อบทความวิจัยฉบับสมบูรณ์ (Full Paper) ที่ได้รับการตีพิมพ์สืบเนื่องจากการประชุมวิชาการ (ไทย/อังกฤษ)	ชื่อเจ้าของผลงานและผู้ร่วม	ชื่อการประชุมวิชาการ วัน-เดือน-ปี สถานที่/จังหวัด/ประเทศที่จัด / เลขหน้า ไม้ฉบับซ้ำ แม้ว่าบทความวิจัยนั้นจะได้รับการตีพิมพ์สืบเนื่องจากการประชุมวิชาการ หลายครั้งก็ตาม	หลักฐาน/ตารางประกอบ
บทความวิจัยที่ตีพิมพ์ในวารสารวิชาการระดับนานาชาติที่ปรากฏในฐานข้อมูลระดับนานาชาติตามประกาศ ก.พ.อ. หรือระเบียบคณะกรรมการการอุดมศึกษา ว่าด้วยหลักเกณฑ์การพิจารณาวารสารทางวิชาการสำหรับการเผยแพร่ผลงานทางวิชาการ พ.ศ. ๒๕๕๖				
๑	Elderly person behavior of local food consumption and local food management of thaphae canal community , Thungsong District, Nakhon Sri Thammarat Province	Jantira Phooma, Poonsub Insung, DOUNGDEUAN Songrit, Thanatch Suriyawong, Oraphan Chanin, Piyaphong Supanyo	International Journal of Advances in Science Engineering and Technology Vol-๖, Iss-๑, Spl. Issue-๑ Feb-๒๐๑๘ หน้า ๓๗ - ๔๐	
บทความวิชาการที่ตีพิมพ์ในวารสารวิชาการระดับนานาชาติที่ปรากฏในฐานข้อมูลระดับนานาชาติตามประกาศ ก.พ.อ. หรือระเบียบคณะกรรมการการอุดมศึกษา ว่าด้วยหลักเกณฑ์การพิจารณาวารสารทางวิชาการสำหรับการเผยแพร่ผลงานทางวิชาการ พ.ศ. ๒๕๕๖				
ผลงานที่ได้รับการจดสิทธิบัตร				
ลำดับที่	ชื่อผลงานวิจัยและ /หรืองานสร้างสรรค์ที่ได้รับการจดทะเบียนสิทธิบัตร (ทั้งในประเทศและต่างประเทศ)	ชื่อเจ้าของผลงานและผู้ร่วม	วัน / เดือน / ปี ที่กรมทรัพย์สินทางปัญญาออกให้เพื่อรับรองการจดทะเบียน	หลักฐาน/ตารางประกอบ



คณะบริหารธุรกิจ มหาวิทยาลัยเทคโนโลยีพระจอมเกล้าพระนครเหนือ

ลำดับที่	ชื่อบทความวิจัยฉบับสมบูรณ์ (Full Paper) ที่ได้รับการตีพิมพ์สืบเนื่องจากการประชุมวิชาการ (ไทย/อังกฤษ)	ชื่อเจ้าของผลงานและผู้ร่วม	ชื่อการประชุมวิชาการ วัน-เดือน-ปี สถานที่/จังหวัด/ประเทศที่จัด / เลขหน้า ไม่นับซ้ำ แม้ว่าบทความวิจัยนั้นจะได้รับการตีพิมพ์สืบเนื่องจากการประชุมวิชาการ หลายครั้งก็ตาม	หลักฐาน/ตารางประกอบ
ผลงานวิชาการรับใช้สังคมที่ได้รับการประเมินผ่านการประเมินตำแหน่งทางวิชาการแล้ว				
ลำดับที่	ชื่อผลงานวิจัย/งานสร้างสรรค์ (ไทย/อังกฤษ)	ชื่อเจ้าของผลงานและผู้ร่วม	วัน/เดือน/ปี/ที่ผ่านประเมิน	หลักฐาน/ตารางประกอบ
ผลงานวิจัยที่หน่วยงานหรือองค์กรระดับชาติว่าจ้างให้ดำเนินการ				
ลำดับที่	ชื่อผลงานวิจัย/งานสร้างสรรค์ (ไทย/อังกฤษ)	ชื่อเจ้าของผลงานและผู้ร่วม	หน่วยงานที่ว่าจ้าง	หลักฐาน/ตารางประกอบ
ผลงานค้นพบพันธุ์พืช พันธุ์สัตว์ ที่ค้นพบใหม่และได้รับการจดทะเบียน				
ลำดับที่	ผลงานค้นพบพันธุ์พืช พันธุ์สัตว์ ที่ค้นพบใหม่และได้รับการจดทะเบียน	ชื่อเจ้าของผลงานและผู้ร่วม	วัน / เดือน / ปี ที่กรมทรัพย์สินทางปัญญาออกให้เพื่อรับรองการจดทะเบียน	หลักฐาน/ตารางประกอบ
ตำราหรือหนังสือหรืองานแปลที่ได้รับการประเมินผ่านเกณฑ์การขอตำแหน่งทางวิชาการแล้ว				
ลำดับที่	ชื่อผลงานวิชาการ	ชื่อเจ้าของผลงานและผู้ร่วม	วัน/เดือน/ปี/ที่ผ่านประเมิน	หลักฐาน/ตารางประกอบ



คณะบริหารธุรกิจ มหาวิทยาลัยเทคโนโลยีพระจอมเกล้าพระนครเหนือ

ลำดับที่	ชื่อบทความวิจัยฉบับสมบูรณ์ (Full Paper) ที่ได้รับการตีพิมพ์สืบเนื่องจากการประชุมวิชาการ (ไทย/อังกฤษ)	ชื่อเจ้าของผลงานและผู้ร่วม	ชื่อการประชุมวิชาการ วัน-เดือน-ปี สถานที่/จังหวัด/ประเทศที่จัด / เลขหน้า ไม่นับซ้ำ แม้ว่าบทความวิจัยนั้นจะได้รับการตีพิมพ์สืบเนื่องจากการประชุมวิชาการ หลายครั้งก็ตาม	หลักฐาน/ตารางประกอบ
๑.	การเงินธุรกิจ	นางสาวมนต์ทนา คงแก้ว	๓ เมษายน ๒๕๖๑	
๒.	การจัดการขาย	นางสุวิภัทร อำพันสุขโข	๒๓ เมษายน ๒๕๖๑	
ตำราหรือหนังสือหรืองานแปลที่ผ่านการพิจารณาตามหลักเกณฑ์การประเมินตำแหน่งทางวิชาการแต่ไม่ได้นำมาขอรับการประเมินตำแหน่งทางวิชาการ				
ลำดับที่	ชื่อผลงานวิชาการ	ชื่อเจ้าของผลงานและผู้ร่วม	วัน/เดือน/ปี/ที่ผ่านประเมิน	หลักฐาน/ตารางประกอบ



คณะบริหารธุรกิจ มหาวิทยาลัยเทคโนโลยีพระจอมเกล้าพระนครเหนือ

ตารางที่ ๔.๒-๖ งานสร้างสรรค์ที่มีการเผยแพร่ ปีปฏิทิน

ลำดับที่	ชื่องานสร้างสรรค์	ชื่อเจ้าของผลงานและผู้ร่วม	แหล่งเผยแพร่	หลักฐาน /ตาราง ประกอบ
งานสร้างสรรค์ที่มีการเผยแพร่สู่สาธารณะในลักษณะใดลักษณะหนึ่ง หรือผ่านสื่ออิเล็กทรอนิกส์ online (ค่าน้ำหนัก ๐.๒๐)				
งานสร้างสรรค์ที่ได้รับการเผยแพร่ในระดับสถาบัน (ค่าน้ำหนัก ๐.๔๐)				
งานสร้างสรรค์ที่ได้รับการเผยแพร่ในระดับชาติ (ค่าน้ำหนัก ๐.๖๐)				
งานสร้างสรรค์ที่ได้รับการเผยแพร่ในระดับความร่วมมือระหว่างประเทศ (ค่าน้ำหนัก ๐.๘๐)				
งานสร้างสรรค์ที่ได้รับการเผยแพร่ในระดับภูมิภาคอาเซียน/นานาชาติ (ค่าน้ำหนัก ๑.๐๐)				